



월간 안세회계법인 재경저널

세무회계경영저널

eAnSe.com

30분내
Q&A답글 + **즉답829-7575**
010-2672-2250

Biz life partner, 온라인재경교육, e러닝, 전직원경영관리아카데미, CEO, CFO, CMO 등 경영진 휴대북, 관리자 점검표 · 실무자학습지

이달의 특집

2021 귀속 종합소득신고납부방법 (국세청)

[주요정보]

- 5월 종합소득세 · 개인지방소득세 신고 안내 (국세청)
- 감사인 선임 길라잡이 (금융감독원)
- 중소기업 정책자금 융자지원 (중소벤처기업부)
- 고용보험법 및 고용산재보험료징수법 하위법령 일부개정안 입법예고 (고용노동부)

회계·경리·세무·재무·인사·노무·총무·법무·기획·재경 (AnSe consulting)

← 경영관리 · 총무 outsourcing + Secretarial 서비스 + 중소기업창업·보육·지원센터 →

등록번호 영등포로-0129 · 등록일 2003
년 11월 11일 발행인겸편집인 : 이운선
발행처 (주)안건조세정보 서울 영등포구
영등포로84길 41(신길동) 안세빌딩 1층
본지는 한국간행물 윤리위원회 윤리강
령 및 실천요강을 준수합니다.

안건조세정보





안사회계법인

Anse, the Best Answer

829-7557

829-7555

anse.com

..... ESG컨설팅과 인증, 상장사 내부회계관리설계자문, 기업가치평가

- PA 전문 ① 상장, 코스닥, 대기업의 내부회계 Private Accounting 전문 특화
- 회계감사 ② 소속회계사 115명 + 세무직원 286명 = 성실한 401명 활동
- 세무대리 ③ 대형회계법인에서 10년 이상 경력의 숙련된 전공별 회계사
- 재무자문 ④ 2020년 매출액 535억원으로 196개 법인 중 10번째 규모
- 경영컨설팅 ⑤ 서울 핵심지역과 광역시 총 21개의 현지밀착 1시간내 사무소
- 회계기장 ⑥ 모두 업무기획·계약·현장실행·품질관리 전 공정 책임수행
- 창업지원 ⑦ 獨自創安(독립, 자율, 창업, 안전) 경영이념과 적법투명회계
- 가업승계 ⑧ 고객현장근무 중심, 사전문제예방 컨설팅 파견과 재택가능

담당회계사·재경컨설턴트: 경리·재경아웃소싱 업무를 수행할
안세의 전국 사업본부의 소속 공인회계사등과 분사무소 · 지점

자매 회사 안건조세정보
(02-829-7575)

서울본사 (영등포)	829-7557 외부감사·세무대리·회계·기장·재무·ESG컨설팅·기업가치평가(IFRS 적용컨설팅)·내부회계관리제도설계·금융자문·품질관리심리실·준법감시인·재경본부운영·전문지식정보운영팀 박윤종(대표이사)·김형석·고주현·이동건·안수현·장용석 등 70명 등기이사파트너 / 심리실: 손세정(준법감시인 겸 심리역)		
	고두환·고영일·공희성·김경수·김봉수·김수범·김영근·김옥철·김윤전·김종창·김준영·김준일·김형석·나경수·박규태·박기훈·박병준·배익권·송형근·안수환·윤훈기·이만선·이미지·이샤야·이승환·이원재·이형주·정상문·조민기·조성민·조영우·진경일·진수미·표정형·최우영·한상표·한용주·홍종혁·허진영(변호사: 준법지원역)		
서초강남본부	070-7668-6865	강민우·곽영미·김태현·이현섭·배문호·송태현·최민욱·신민석·조세용·황준호·정호신·김동현	
강남금융본부	070-5101-1651	우성권·김용환·김수범·홍희빈·이혜리·강윙희·김현단·선지우·박경혜·이원구	
동작남부본실	02-6011-5514	이남재·정현·허근·황창연·장욱	강남지점 516-4199 윤봉진·장원택·김현민 + 3인
부산강남본부	051-322-8321	공병진·이동계·윤재훈 + 10인	서초지점 6245-7502 정 훈·김태경·라선희 + 10인
대전충청본부	042-525-5558	이상훈·김형진·정대환 + 10인	논현지점 571-3700 정원웅·임진호·안영호 + 4인
광주호남본부	062-714-3303	양철성·김희표·김민주·김창훈·최재용	삼성동지점 02-312-2254 안수현·조성민·유진우
부산지점	051-819-3308	박지훈·이성태·양승민 + 5인	여의도지점 6959-2378 고주현·양용석·황창연 + 5인
부산중앙지점	051-714-7227	이형래·홍영표·김치현 + 7인	센트럴지점 2209-0710 유환철·유지윤·윤현철 + 4인
부산센텀지점	051-938-9677	이수영·고경호·이대건 + 2인	영등포지점 2633-9243 차병길·원영민·강병훈 + 10인
경인지점	032-815-2641	심강수·이희곤·정영훈 + 4인	가산지점 2026-8838 조재형·이동건·고경환 + 3인
일산지점	031-817-4189	김종운·송주호·최민욱 + 2인	중소기업지원센터 312-2255 이익재·이준상·이승호
특별자문역	유찬영 세무사, 홍현영 법무사, 이승환 노무사, 김재득 세무사, 김흥기·윤경만·박희원·이우목·이미경 경영지도사		

안사회계법인의 상장·대기업 PA(Private accounting) 업무 상세내역

안사회계법인은 거래소상장법인 코스닥상장회사 재벌집단 대기업그룹 다국적글로벌외투법인등의 내부회계협력자문 PA(Private accounting)회계재무경영자문 아웃소싱용역의 최선봉에서,기업내부재경실무자의 애로점을 최적해결하는 경력자중심 조직임 - 빅4등에서 7년차이상의 베테랑회계사가 소속되어 창업적 활동함.(02-829-7575)

- ESG컨설팅·인증 상장회사 등의 지속가능경영 보고서 작성, 자문, 인증업무, 환경, 사회, 투명경영전략 설계 컨설팅
- 가치평가 기업전체가치평가(DCF 등), 기업 1주당 주식가치평가, 전환사채의 주식 및 옵션 가치평가, 상환우선주와 신주인수권부사채의 옵션가치평가, 사모ABL평가, 보유투자주식평가, 이항모형 스톡옵션평가, 고정자산손상평가, 지분증권평가, 영업권 등 무형자산평가, 주식손상평가(관계사, 종속회사), PBR·PER 이용한 주식가치평가, 타회계감사제출용 매도가능증권평가, 투자기업의 분기별 공정가치평가, 해외자회사 주식평가, 타회사 인수를 위한 기업가치평가, 무담보채권평가, 비상장주식의 상증법상 평가, 특수관계인간 주식양수도평가, RCPS용 비상장주식평가, 비상장사의 영업권 평가, 무형자산손상검토, 사회적 가치서비스 창출자문(ESG)
- 일반재무제표 매년도 재무제표 작성·지원용역, 현금흐름표와 주석작성, 내부경리실무자의 일손부족분 결산보조,원가회계와 제조원가계산. 제품 반제품 재공품 원재료 명세서작성,원가관리와 제품별 공정별 원가계산과정의 엑셀정리집계,제조원가배부용 감가상각비계산과 생산원가반영후 최종결산재무제표작성, 반기재무제표작성, 기업인수합병영업권대가의 각 사업부 배부용역, 재무결산지원, 재무제표작성과정의 신속·고도화, 건설·조선 공사 등 진행을 검토, 분기·반기·연차 재무제표작성지원협력, 국가중앙행정 각부·지자체 등 결산지원업무, 공기업·공기관 결산지원용역
- 내부회계분야 내부회계시스템 구축·설계, 내부회계관리제도 설계·구축 및 운영평가지원, 재무관리실태감사와 내부회계지원
- K-IFRS 관련 국제회계자문 연간일정(평상시 회계쟁점자문, 질문의견서 작성, 분기재무·반기검토 작성지원, 결산마감 과 재무제표·현금흐름표·주석 작성, 연결분개재무제표, 외감현장입회대응, 해외모기업 합산재무지원)
- 외감 아닌 기타 인증업무 합의된 절차에 의한 실사업무, 사업비정산 검토감사, 임의감사, 조성원가추정계산, 연구비 위탁정산
- 연결재무제표 연결재무제표 작성·지원·자문용역, 국내외 자회사 등의 내부거래이익 제거, 연결재무제표 기초이월잔액 검증
- 사업계획서 등 사업계획서 작성, 사업타당성보고서, 사업계획 미래 현금흐름검토, 대규모 사업단지 개발지역·오피스텔 개발사업 타당성 검토, 스타트업 지원
- M&A 실사·조사 등 인수대상회사 실사, 내부 임직원 부정적발조사, 자산부채자본실사, 자산양수도거래의 외부평가
- 화의·법정관리 등 각급 법원 회생조사위원, 회생신청 전반 컨설팅, 관리인 조사보고서의 재검토
- 외국·해외비즈니스 감사보고서 영문번역, 해외투자과 자원개발 자금 심사와 실사업무, USGAAP기준, 영문감사보고서
- 기타 특수업무 기업의 금융감독원 특별심사 감리대응자문, 위탁수수료 예상가격 산정, 컨설팅사의 공기관 제출 인증서류 검토, 사외이사취임, 내부감사(상근, 비상근), 상장사 등 내부 감사위원회 구성원 역할





월간 세무회계경영저널

+ 교육 · 훈련강의저널
+ CEO · CFO · 기업법무저널

www.eAnSe.com

월간 세무회계경영저널은
고객회사와 기업재경실무자의
“명료한 세무판단”,
“투명한 회계처리”,
“효율적 경영활동”
에 도움을 드리고자,
여러 회계법인이 연합하여
공동제작하는
회계세무재경 전문가의
정보자료전략컨설팅지
입니다.

5월의 세무일지

일 자	구 분
2(월)	12월말 결산법인 법인세 분 지방소득세, 개별소비 세(유류 등), 교통세(교육 세·주행세 포함), 주세(교 육세 포함) 신고납부, 일 용·사업소득간이지급명세 서 제출
10(화)	법인·소득세(농특세 포 함) 원천징수분 납부, 주 민세(종업원분), 레저세 (지방교육세, 농특세 포 함), 특별징수 지방소득 세 납부, 증권등거래세 신고납부
20(금)	담배소비세(지방교육세 포함) 신고납부
31(화)	9월말 결산법인 법인세 중간예납, 소득세 확정신 고납부, (소득세분 지방 소득세 신고납부 포함) 교육세(금융·보험업분) 제 1기분, 개별소비세(유류 등), 교통세(교육세·주행 세 포함), 주세(교육세 포함) 신고납부

이달의 특징

· 2021 귀속 종합소득신고납부방법 (국세청) 2

이 달의 세무신고 Checkpoint

· 5월 종합소득세 · 개인지방소득세 신고 안내 (국세청) 91

회계정보

· 감사인 선임 길라잡이 (금융감독원) 106

경영정보

· 중소기업 정책자금 융자지원 (중소벤처기업부) 113

노무정보

· 「고용보험법」 및 「고용산재보험료징수법」 하위법령 일부개정안 입
법예고 (고용노동부) 141

· 부가세영세율과표 및 회계반영시 외화외상매출액 평가의
기준 · 재정 환율 (4월) 144



2021년 귀속 종합소득신고납부방법

❑ 2021년분 업종별 기준경비율 · 단순경비율표 ❑

- I. 종합소득신고납부방법론 종괄 / 2
- II. 2021년 귀속 종합소득신고를 위한 구체적 실행점검사항 / 11
- III. 2021년 귀속 종합소득에 대한 기준경비율 ·
단순경비율표 적용방법 / 14
- IV. 2021년 귀속 소득의 업종별 기준경비율 · 단순경비율표 / 18

I. 종합소득신고납부방법론 총괄

(기업경영조세전략(안건조세정보 발간) 발췌 · 참조)



종합소득 과세표준과 세액계산과정흐름 및 연말정산

종합소득의 과세표준은 과세기간인 1년간(매년 1월 1일~12월 31일)의 이자소득금액·배당소득금액·사업소득금액·근로소득금액·연금소득금액 및 기타 소득금액 등의 총수입금액 합계액에서 필요경비와 근로소득공제 등과 같이 근로소득 관련 필요경비성 공제항목과 연금소득공제 등을 뺀 소득금액에서 기본공제와 추가공제 등의 인적사항의 소득공제를 차감한 금액으로 한다. 과세표준계산상 소득발생의 계속성이 있는 사업소득(부동산임대소득 포함)의 소득금액계산방법은 법인의 경우의 익금산입·익금불산입·손금산입 및 손금불산입 등과 대동소이하다. 또한 이월결손금이 있다면 각 이월결손금이 발생된 소득별로 10년간의 범위내에서 공제한다.

이밖에 분리과세이자소득·분리과세배당소득·분리과세기타소득과 일용근로자 급여 및 비과세 소득은 종합과세소득에서 제외한다.

거주자의 인적사항을 고려하여 차감하는 기본공제와 추가공제의 종류로는 기초공제·배우자공제·부양가족공제·장애인공제·70세 이상 경노우대공제·여성세대주공제·한부모공제·연금보험료 소득공제가 있다.

종합소득(이자·배당·부동산·사업·근로·연금·기타소득)이 있는 모든 사람들은 다음 해 5월 1일부터 5월 31일까지 종합소득세를 신고하고 계산된 세액을 납부하여야 한다. 그러나 종합소득이 있더라도 근로소득만 있는 자로서 소속회사에서 이미 근로소득 연말정산을 완료한 경우, 판매수당이나 모집수당만 있는 경우로서 소속회사에서 사업소득 연말정산을 한 경우, 또는 비과세나 분리과세소득만 있는 경우 및 연 300만원 이하의 기타소득이 있는 자로서 분리과세를 원하는 경우 등에는 종합소득을 신고하지 않아도 된다.

5월말 종합소득을 신고할 때에는 지방소득세도 함께 신고해야 하며 종합소득신고를 하지 않은 경우에는 각종 세액공제·소득공제 및 감면 등을 받을 수 없을 뿐만 아니라 신고불성실가산세(과소신고·초과환급신고 10%, 미신고 20%, 부당과소·미신고 및 부당초과환급신고 40%)와 납부불성실가산세(미납부세액×0.022%×경과일수)를 추가로 부담해야 한다.



과세소득의 구분과 과세방법의 종합 도해 설명

※ 자산소득 부부합산과세제도의 현재의 위헌판결(2001헌바82, 2002. 8. 29)로 부동산임대소득 및 금융소득의 부부합산과세는 폐지되었으며, 부부각자의 정의와 실질소득원천대로 각각 합계하여 따로 계산함(부부별산제).

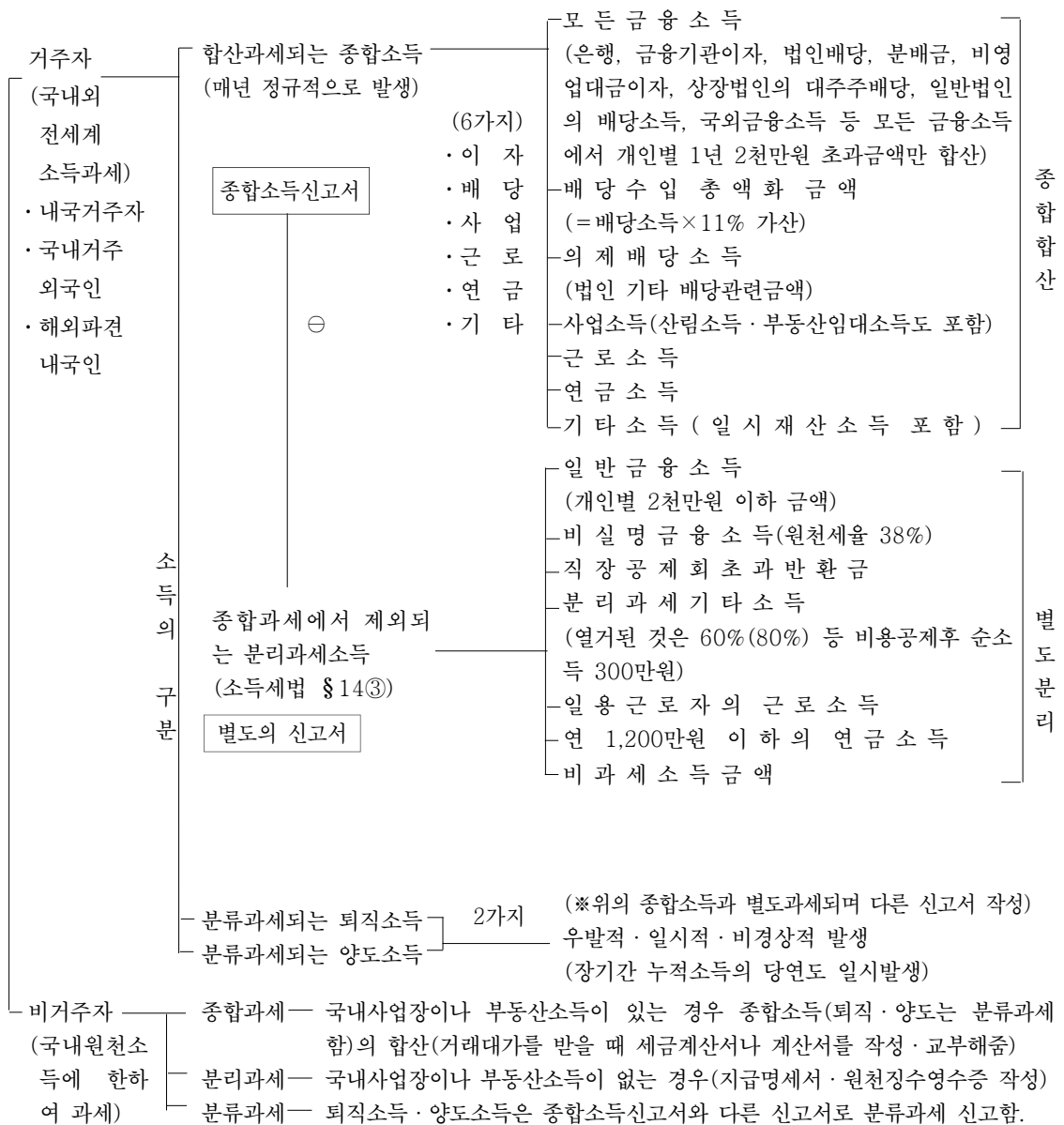



종합소득과세표준계산 흐름도

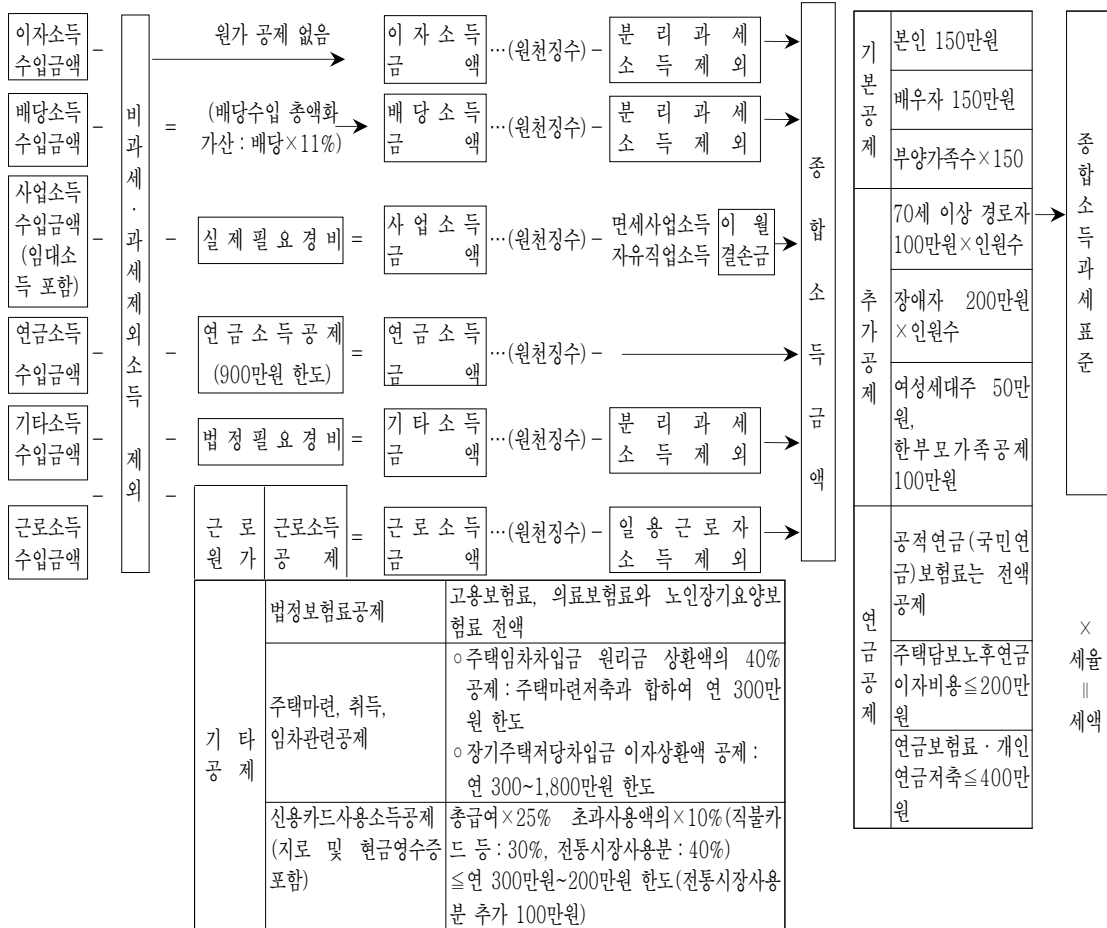

구분(공제순)	공제범위
배당소득공제(법 § 56)	<ul style="list-style-type: none"> ○ 법 § 17①1.~4. 배당소득에 대하여 공제(배당소득 총액화 가산후 공제) ○ 당해 배당소득의 100분의 11 상당액만 공제 ○ 한도: 종합소득산출세액 × (배당소득금액/종합소득금액)
기장소득공제(법 § 56의2)	○ 간편장부대상 복식부기시 20% 공제(100만원 한도)
전자계산서 발급 · 전송세액공제(법 § 56의3)	○ 전자계산서 발급 건당 200원 세액공제(100만원 한도)
외국납부세액공제(법 § 57)	<ul style="list-style-type: none"> ○ 한도: 종합소득산출세액 × (국외원천소득금액/종합소득금액) * 국외자산 양도소득금액(법 § 118의6) ⇨ 양도소득산출세액 × (국외자산양도소득/양도소득금액)

이달의 특집

재해손실세액공제(법 § 58)		○ 재해상실비율이 20% 이상인 때 ○ 재해발생연도에 납부할 소득세(가산세액 포함) × 상실비율(재해손실가액을 한도로 함)	
근로소득세액공제(법 § 59) (납세조합가입자 포함)		○ 산출세액 130만원 이하 55%, 130만원 초과 30%+71만5천원 (총급여 3,300만원 이하 74만원, 7천만원 이하 66만원, 7천만원 초과 50만원 한도) ○ 일용근로자 원천징수시는 일률적으로 55%씩 세액공제(한도 : 연 500,000원)	
자녀세액공제(법 § 59의2)		○ 출산 · 입양자 30만원, 둘째 50만원, 셋째이상 70만원 ○ 자녀 1~2명은 15만원/명, 3명 이상은 30만원/명	
연금저축 · 퇴직연금(법 § 59의3)		○ 불입액의 12% 세액공제	
특별세액공제 (법 § 59의4)	의료비,교육비 기부금,보장성 보험료	○ 총급여 3% 초과금액의 15% 세액공제 ○ 기부금 사용액 15% 세액공제	○ 사용액 15% 세액공제 ○ 보험료 12% 세액공제



종합소득세율(6%~45% 8단계 초과소득 누진세율)

종합소득과세표준	적용세율
<ul style="list-style-type: none"> 1,200만원 이하 1,200만원 초과 4,600만원 이하 4,600만원 초과 8,800만원 이하 8,800만원 초과 1억5,000만원 이하 1.5000만원 초과 3억원 이하 3억원 초과 5억원 이하 5억원 초과 10억원 이하 10억원 초과 	<ul style="list-style-type: none"> 6% (=과세표준 × 6%) 72만원 + 1,200만원 초과액 × 15% 582만원 + 4,600만원 초과액 × 24% 1,590만원 + 8,800만원 초과액 × 35% 3,760만원 + 1억5,000만원 초과액 × 38% 9,460만원 + 3억원 초과액의 40% 1억7,460만원 + 5억원 초과액 × 42% 3억8,460만원 + 10억원 초과액 × 45%

* 근로소득의 경우 세액공제 비율: 세액 × 30% 공제(산출세액 130만원까지는 55% 공제, 산식: [산출세액 - 130만원] × 30% + 130만원 × 55%), 세액공제 계산액은 근로자의 총급여액에 따라 연간 74만원~50만원 한도로 세액공제함.

* 일용근로소득에 대한 세액계산: 하루 일당 15만원씩 공제후 일괄 6%를 곱하여 55% 세액공제함.

세액 = (일당 - 15만원) × 6% × 45% (세액공제 적용비율 55% 차감 후인 45%)



양도소득과세표준 계산흐름도

양도소득 과세표준은 종합소득·퇴직소득과 별도로 구분하여 과세표준을 계산한다.

- 양도소득과세표준 -

= {양도가액(양도소득의 총수입금액) - 필요경비(양도자산취득가액, 취득기준시가 + 설비비·개량비 + 자본적 지출 + 양도비)} (양도차익이라 함) - 장기보유특별공제

◆ 양도소득세율 ◆

종합소득과세표준	적 용 세 율
1천200만원까지	6% (= 과세표준 × 6%)
1천200만원 초과 4천600만원까지	72만원 + 1천200만원 초과액 × 15%
4천600만원 초과 8천800만원까지	582만원 + 4천600만원 초과액 × 24%
8천800만원 초과 1억5,000만원까지	1,590만원 + 8천800만원 초과액 × 35%
1억5,000만원 초과 3억원까지	3,760만원 + 1억5,000만원 초과액 × 38%
3억원 초과 5억원까지	9,460만원 + 3억원 초과액 × 40%
5억원 초과 10억원 이하	1억7,460만원 + 5억원 초과액 × 42%
10억원 초과	3억8,460만원 + 10억원 초과액 × 45%

양 도 소 득	적 용 세 율
<ul style="list-style-type: none"> · 미등기 양도자산(입주권 포함) : 70% · 1년 미만 보유자산 : 50% (주택·입주권·분양권 70%) · 1년 이상 2년 미만 보유자산 : 40% (주택·입주권·분양권 60%) · 1세대3주택, 1세대2주택도 일반세율(6~45%) 적용 · 비사업용토지 : 16%~55% · 조정지역내 주택입주권 : 60%~70% · 조정지역내 1세대2주택 : 일반세율 + 20% · 조정지역내 1세대3주택 : 일반세율 + 30% 	<ul style="list-style-type: none"> · 주권상장주식(코스닥상장 포함) <ul style="list-style-type: none"> - 소액주주 양도 : 비과세 - 대기업 대주주 1년 미만 보유 : 30% - 대기업주식 1년 이상 보유 : 20% (25%) - 중소기업 주식 : 10% (대주주 20%) · 비상장주식 <ul style="list-style-type: none"> - 대기업 대주주 1년 미만 보유 : 30% - 대기업 대주주 1년 이상 보유 : 20% (25%) - 대기업 소액주주 : 20% - 중소기업 주식 : 10% (대주주 20%) · 파생상품 : 20% · 신탁수익권 : 20% (25%)

주식관련 양도소득세율을 요약하면 다음과 같다(안건조세법전 요약 참조).

주 주		법 인		주권상장		코스닥상장		비상장 일반법인	
				중소기업		중소기업		일반중소기업	
대주주	1년 미만 보유양도			30%	20%	30%	20%	30%	20%
	3억 이하			20%	20%	20%	20%	20%	20%
	3억 초과			25%		25%	20%	25%	
일반 주주(장외거래)				20%	10%	20%	10%	20%	10%
일반 주주(장내거래)				0%	0%	0%	0%	20%	10%



각종 소득의 과세기간 및 신고납부시점 개요

◆ 소득세 신고납부기간 · 기한과 가산세 등 비교요약 ◆

유형 · 소구분	과세기간	납세의무 성립 일	신고납부 기 한	납세의무 확 정 일	기한후의 가산세율	비고 및 특기사항
종합소득세 또는 양도소득 확정신고	1. 1~ 12. 31	매년 12. 31	차년 5. 31	자진신고 납부일 (5. 31)	무신고 20%(과소신고 10%, 부당한 방법으로 미신고 · 과소신고는 40%) 가산세+미납부액×이자율(하루 10만분의 22)	어떤 개인이라도 과세기간 모두 동일함.
근로소득 연말정산	1. 1~ 12. 31	매년 12. 31	매월 10일 연말정산은 차년 3월 10일	2월 말일 (원천징수 일)	3%+미납부기간 하루당 0.022%≤세액×10%	소득지급시 마다 징수납부함.
양도소득 예정신고 (토지매각 예정신고)	각 양도 시점 예정신고는 양도차익이 없어도 신고함.	양도월 말일	다음다음월 말일 (부담부증여 시는 3개월) 주식은 반기말 +2달	자진신고 납부일	무신고 20% 가산세+미납부액×이자율(하루 0.022%)	각 양도소득을 1년간 합산함.
이자 · 배당 등 분리소득	각 지급 시점	각 지급시점	다음달 10일	각 지급시점	3%+미납부기간 하루당 0.022%≤세액×10%	각 소득을 1년간 합산함.
납세조합 가입소득	1. 1~ 12. 31	발생월 다음달 말일	징수월 다음달 10일	발생월 다음달 말일	5%	각 소득을 1년간 합산함.



예정신고 · 중간예납 · 확정신고 · 연말정산 등의 관계와 시기

개인소득세의 신고납부 종류로는 토지나 부동산 등을 양도한 달의 말일부터 2개월 후까지 신고납부하는 자산 등 양도차익예정신고(양도소득세)와 토지 등 매매차익 예정신고(부동산매매업자), 매년 1월부터 6월 30일까지를 기간으로 하여 11월 30일까지 신고납부하는 중간예납, 일반 직장생활인을 위한 원천징수와 연말정산(매년 다음 연도 2월 말일까지 연말정산하여 3월 10일까지 정산납부), 소득지급시마다 수시로 하는 원천징수, 매년 1월 1일부터 12월 31일까지를 기간으로 하여 다음 연도 5월 31일까지 신고납부하는 소득세 확정신고 등이 있다. 이러한 신고납부 방법들은 각 소득의 발생특성, 계산편리 및 계속적 · 반복적 발생여부 등을 감안하고 세금징수의 조기확보 목적을 위해 소득종류별로 각각 다르게 규정된 것들이다. 그러나 모든 소득은 다

음 연도 5월 31일까지는 종합하여 확정신고납부함으로써 1년중(1월 1일부터 12월 31일까지) 발생한 소득에 대해 재검토할 수 있는 기회는 언제나 있다. 소득세 납세의무관련 신고납부시점을 2년간의 기간에 걸쳐 도시하면 다음과 같다.

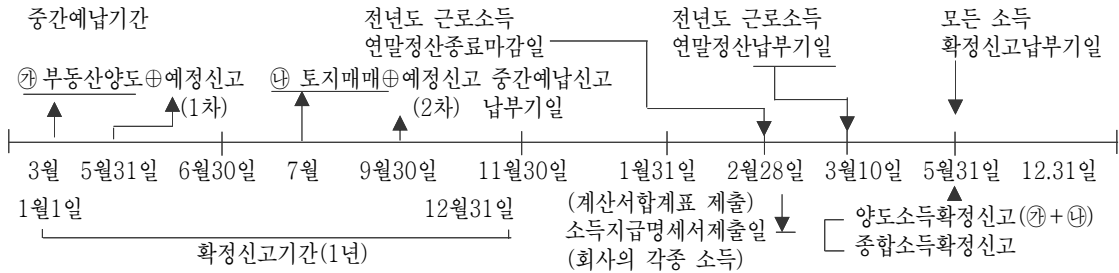

종합소득에 대한 신고 및 근로소득 연말정산시기

○ 종합·퇴직·양도소득의 확정신고

당해 연도의 종합소득금액·퇴직소득금액·양도소득금액이 있는 거주자는 당해 연도의 과세표준을 다음 연도 5월 1일부터 5월 31일까지 관할세무서에 신고하여야 한다. 이를 과세표준 확정신고라 하는데, 당해 연도의 과세표준이 없거나 결손금액이 있는 경우에도 확정신고는 하여야 한다. 그래야 세무서가 알게 되고, 결손금은 나중에 이익에서 차감하여 절세가능하다.

○ 종합소득의 중간예납신고

종합소득이 있는 거주자는 일반적 과세기간인 1월 1일부터 12월 31일까지의 반에 해당하는 1월 1일부터 6월 30일까지의 기간을 중간예납기간으로 하여 중간예납기준액인 전년도 총납부세액(=전년중간예납세액+확정자진납부세액+추가납부세액 등)의 50% 상당액을 11월 30일까지 납부하여야 한다. 전년도 세액이 없는 경우는 6개월간의 거주자의 실제종합소득을 1년으로 환산하여 기본세율을 적용한 금액의 해당기간만큼을 11월 30일까지 납부하여야 한다. 또한 정부는 중간예납기준액 및 중간예납추계액을 기준으로 중간예납세액을 결정할 수 있다.

○ 매년 12월까지 소득 및 퇴직시까지의 소득에 대한 연말정산

원천징수의무자는 매년도 12월분 근로소득이나 퇴직자의 퇴직월의 근로소득지급시 연말정산 절차에 의한 원천징수를 하는데 평소에는 매월말 단위로 원천징수를 한다. 현실적으로 급여는 각 월간에 변동이 있고 근로자의 인적사항이나 소득공제사항도 변동되기 때문에, 표준적 간이세액표에 의한 매월의 원천징수세액을 퇴직월이나 매년 12월말에 모든 사항 확정시 정산할 필요가 있는데 이러한 정산절차가 바로 근로소득 연말정산이다. 매년도 12월분 근로소득지급시 적법한 연말정산을 하며 12월 31일까지의 모든 공제 및 변동사항을 제대로 반영하기 위해 다음연도 2월 말일까지를 전년도 연말정산원천징수시기 종료일로 한다. 이 경우 해당 연도 12월분의 근



이달의 특집

로소득은 일단 간이세액표에 의하여 일반 원천징수납부하며, 2월말까지 연말정산하여 3월 10일까지 정산액을 납부한다. 물론 3월 10일에는 2월분 근로소득의 간이세액 적용 근로소득세와 합산된다.



부동산 양도소득 신고납부 관련 세무의사 결정사항

○ 자산양도차익 세정신고제도

양도소득세의 과세대상이 되는 자산을 양도한 개인은 자산양도차익을 양도일이 속하는 달(주식은 반기말)의 말일부터 2개월(다음 다음 달) 후까지 자산양도차익예정신고 및 자진납부계산서를 주소지 관할세무서장에게 신고하고 산출세액을 소재지 관할세무서, 한국은행 및 체신관서에 납부하여야 한다. 예정신고도 의무규정이므로 이행하지 않는 경우에는 가산세가 적용된다.

○ 토지 등 매매차익세정신고

토지나 건물 등의 부동산을 매매하는 부동산매매업자는 당해 부동산의 매매로 인한 매매차익을 매매일이 속한 달의 말일부터 2개월 후까지 세무서에 신고하여야 하며, 예정신고를 하지 않으면 무신고·미납부가산세가 적용된다.

모든 회원 누구나 언제든지 방문하세요!

각종 세무·회계 질문에 답해드립니다.

www.eanse.com

II. 2021년 귀속 종합소득신고를 위한 구체적 실행점검사항

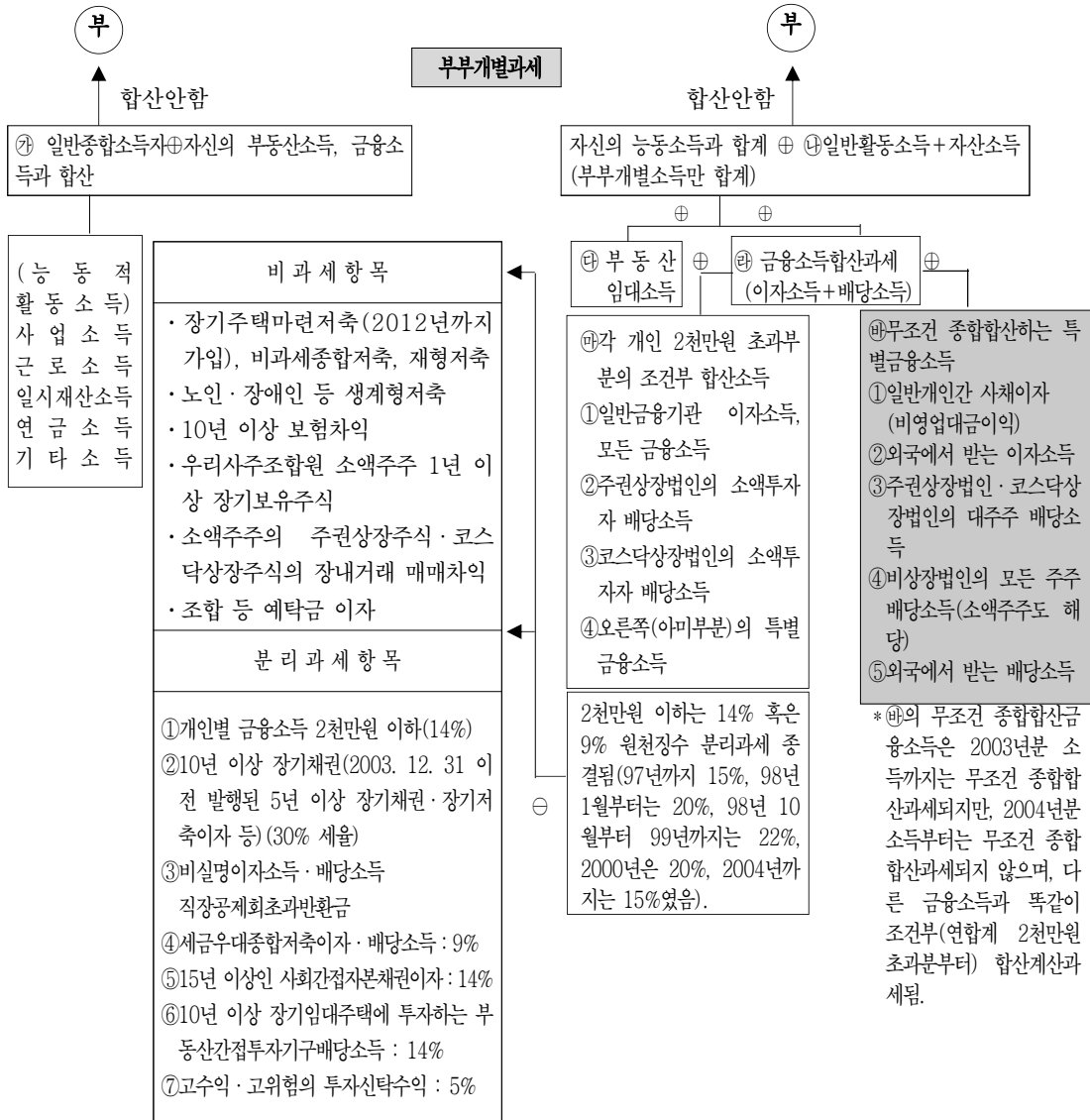

- 부부 중 각자의 이름으로 된 자산소득(이자·배당·부동산)은 각각 따로 자신의 능동적 일반 활동소득과 합계한 후 부부는 자기소득만 따로 신고함.
- 각각 부부의 개별소득 ㉗와 ㉘는 각 부부명의 금융소득별로 별개로 집계하여 신고하며 부부합산 과세가 아님.



2021년 귀속 종합소득신고납부 관련절차 점검과 기준경비율, 단순경비율 적용 방법

- ① 종합소득신고서 제출(5. 31까지)과 납부마감일 : 소득귀속연도의 다음 연도 5. 31, 지방소득세 납부도 같은 날자임.
- ② 신고납부첨부서류 : 과세표준신고서 ⊕ 재무상태표 · 손익계산서 · 합계잔액시산표 및 조정계산서 (장부근거복식기록자 등)
- ③ 신고 · 납부불이행 : 신고불성실가산세(과소신고 초과환급신고 10%, 미신고 20%, 부당과소신고미신고 · 초과환급신고 40%), 납부불성실가산세(하루당 10만분의 22)
- ④ 종합소득합산신고 대상범위 : 모든 금융소득은 개인별 연 2천만원 이상 금액, 부동산임대소득 · 배당소득에 대한 총액화가산(⊕11% 합산), 일시재산소득 등을 사업소득과 근로소득 등에 모두 합산시킴(여러 차례의 부동산 양도소득은 양도소득종합신고로, 퇴직소득은 퇴직소득종합신고로 별도계산 신고납부하며 종합소득에 합산하는 것이 아님).
- ⑤ 종합소득신고합산주체 : 각자 개인(부부별산제) 자산소득[이자 · 배당 등 금융소득 · 부동산임대소득], 사업소득 · 근로소득 중 자기명의만 합산신고하며, 배우자소득은 배우자소득으로 별도과세로 종결시킴. 자녀도 무조건 별도신고임.
- ⑥ 부동산임대수입은 임대료 실제수입 연간금액 + [(임대보증금 - 건설비상당액) × 1/365 × 정기에 금이자율]인데, 이렇게 계산된 금액에서 기준경비율이나 단순경비율을 곱한 금액과 실제지출 입증비용을 뺀 나머지가 과세소득임.
- ⑦ 비상장법인의 주주 겸 임원인 경우 : 회사근로소득(급여) + 과세연도 중 배당소득 + 배당소득수입 × 총액화가산율(=11%) + 다른 임대소득 등을 합산하여 세율적용하여 결정세액을 계산한다. 여기서 근로소득의 연말정산 기납부세액, 중간예납세액 · 이자소득 · 배당수입에 대한 기원천징수세액(14%) 및 배당수입 × 총액가산율(11%)세액공제 등을 차감한 잔액만 납부함.
- ⑧ 회계사 · 세무사의 외부조정계산서 필수첨부대상 : 직전년 추계결정자, 직전년 개업자, 「조특법」의 공제 · 감면 · 소득공제적용자, 대규모사업자(임대 · 서비스 1억5천만원 이상, 제조 · 음식 · 숙박업 3억원 이상, 도소매 · 농축수산물 등 6억원 이상) 등은 회계사 등 전문가의 외부조정이 필수적임.
- ⑨ 분납가능 : 납부할 세액 1천만원 초과시 납부기한(5. 31) 경과후 2개월 이내



기준경비율과 단순경비율 적용방법 및 점검사항

- (1) 기준경비율 적용 해당기간 : 직전년 귀속 소득에 대해 올해 5월말(31일) 신고하는 일반개인이나 개인사업자에 적용함.
- (2) 적용범위 및 불이익 : ① 복식부기의무자(직전년 매출액기준 : 제조업 1.5억원 이상, 1차산업 · 도소매업 3억원 이상, 부동산임대 및 서비스업 등은 7,500만원 이상의 사업자)는 복식부기에 의한 재무상태표, 손익계산서, 합계잔액시산표 등을 첨부하여 실제대로 신고함이 원칙임. 따라서 기준경비율로 세액계산한 경우는 일종의 무기장이 되므로 본세액에 추가하여 가산세 20%

를 추가함(세액 = (총매출액 - 입증주요경비 - 기준경비율에 의한 인정경비 - 기본공제 등) × 적법 누진세율(6%~45%) × 120%) : 가산세는 사업소득 있는 모든 사업자에게 적용됨)

- ② 간편장부의무사업자는 간편장부소득금액계산서를 작성 신고함. 장부나 증빙이 없어 기준경비율 적용하면 무기장가산세로 본세액에 추가하여 20% 가산세가 있음(세액 = {총매출액 × (1 - 기준경비율) - 실제입증경비} × 개인누진세율 × 120%).

*간편장부 대상자가 법대로 간편장부기장하면 오히려 20%의 기장세액공제를 적용받음(세금 20% 깎임).

- ③ 기준경비율로 실제입증경비를 차감하여 계산된 소득액에서 뺄 공제액은 가족당 기본공제(인원수 × 150만원)와 추가공제(건당 100만원 등)만 적용되면 근로소득자에게 적용되는 실제지출 특별공제 등은 적용 안됨.

- (3) 기준경비율은 해당업종의 원가율을 평균적으로 반영하는바 실제기장으로 계산한 소득세액과 기준경비율을 곱하여 계산하고 가산세를 포함한 소득세액의 크기를 비교해서 결과적으로 적게 계산되는 쪽으로 선택하는 것이 현명함.

- ① 복식부기의무자(중규모 이상) : 실제기장소득 × 세율 ≤ 기준경비율과 실제입증비용 적용소득 × 일반세율 × 120% (가산세가 20%) → 실제기장을 선택함. 그러나 반대의 경우이면 기준경비율을 선택함.

- ② 복식부기 아닌 간편장부의무자(소규모) : 실제기장소득 × 세율 ≤ 기준경비율과 실제입증비용 적용소득 × 세율 × 120% (가산세 20%임) → 실제기장을 선택함. 그러나 반대의 경우면 기준경비율 방법을 선택함.

- (4) 기준경비율에 의한 기준소득신고사업자는 주요경비에 대해 증빙서류를 수취·보관해야 함.

· 일반사업자의 기준경비를 초과하는 실제입증 경비의 대응적용

주요경비에 대한 증빙서류가 없으면 비용인정은 못 받고, 기준경비율이나 단순경비율에 의한 부수적 경비만 비용인정 받으므로 소득세 부담이 늘어남. 따라서 매입비용, 임차료, 인건비 등의 주요경비에 대해서는 세금계산서, 계산서, 신용카드매출전표, 현금영수증, 원천징수지급조서 등 적법요건을 갖춘 정규증빙서류를 수취해야 함.

[기준경비율에 의한 소득금액 계산방법]

소득금액 = 수입금액 - 주요경비(매입비용 + 임차료 + 인건비) - 기준경비율에 의한 자동인정비용 (=수입금액 × 기준경비율)

· 아주 소규모사업자는 표준소득률의 차감개념과 유사한 단순경비율에 의해 소득세 신고함.

[단순경비율에 의한 기준소득금액 계산방법]

소득금액 = 수입금액 - 단순경비율 인정금액 (=수입금액 × 단순경비율)

- (5) 실제기장과 기준경비율 선택의 유리·불리한 상황비교(세액이 너무 적으면 실제매출·매입에 대해 과세관청의 실사가가능성 있음)

-매출액은 크지만 경쟁심화로 이익이 아주 적은 경우 : 실제기장이 유리함(그러나 실제이익이 너무 많으면 기준경비율을 적용하는 것이 유리).

-매출액은 큰데 기준경비율이 높은 경우 : 기준경비율 적용이 유리함(그러나 기준경비율이 낮다면 실제기장이 유리).

-매출액은 작는데 실제결산이익은 많은 경우 : 기준경비율 적용이 유리

-매출액은 작으며 실제이익도 적는데, 반대로 해당업종의 기준경비율이 낮으면 : 실제기장이 유리함.

III. 2021년 귀속 종합소득에 대한 기준경비율·단순경비율표 적용방법

■ 2021년 귀속 개인소득의 실제소득, 기준경비율이나 단순경비율을 적용한 소득 계산의 선택흐름도

2021년 귀속소득의 각 업종별 기준경비율과 단순경비율이 공표됨. 단순경비율 신고방법의 소득상한배율은 2.8(복식부기의무자는 3.4배)임(추계신고시의 최종신고소득=단순경비율을 적용한 소득×2.8배까지가 최고한도임).

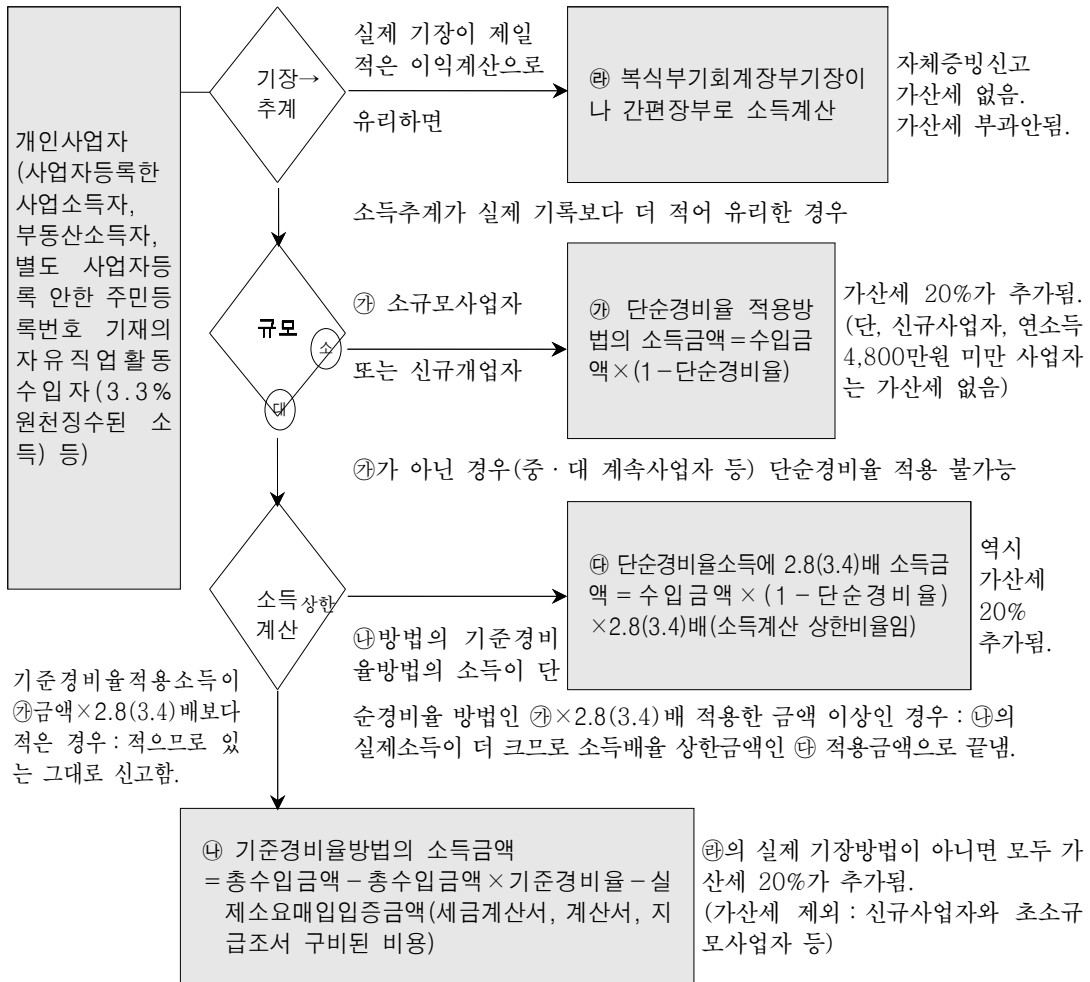

■ 기준경비율과 단순경비율로 2021년의 종합소득계산방법

○ **관련규정 : 소득세법 제88조, 시행령 제143조**

장부나 증빙에 근거한 실제기장이 원칙이지만 기준경비율과 실제입증대응비용의 합계로 계산하거나 단순경비율로 계산하는 예외를 인정(소득세법 제80조제3항)

○ **소득계산·적용방법**

다음의 ㉮·㉯·㉺는 개인사업자의 실제 회계기장소득이 아니고 추계방법이며, 추계하면 복식부기의무자와 간편장부대상자 모두에게 20% 가산세가 추가됨. ㉻는 복식부기 등 실제 기장방법이므로 가산세 없음.

㉮ **단순경비율 적용대상자** : 당연도 신규개업자, 직전년도 수입(매출액)이 기준금액에 미달하는 소규모사업자(① 농·수렵·임업, 어업, 광업, 도소매업, 부동산매매업 및 ②·③ 제외한 경우는 연간 6,000만원 미만, ② 제조업, 음식숙박, 전기·가스·수도, 건설, 소비자용품 수리업, 운수·창고·통신업, 금융·보험업자 등은 연간 3,600만원 미만, ③ 부동산임대업, 사업서비스업, 교육서비스업, 보건·사회복지업, 사회 및 개인서비스업, 가사서비스업은 2,400만원 미만)

○ 사업소득에 대한 기준소득금액 = 총수입금액 - (총수입금액 × 단순경비율)

◆ 단순경비율 적용대상 소규모사업자의 연도별 기준비교 ◆

연 업종	2002, 2003	2004, 2005	2006, 2007	2008년부터	일반적 복식부기의무자
① 농업 등	1.5억원	9,000만원	7,200만원	6,000만원	3억원
② 제조업 등	9천만원	6,000만원	4,800만원	3,600만원	1.5억원
③ 서비스업	6천만원	4,800만원	3,600만원	2,400만원	7,500만원

㉯ **기준경비율과 실제소요비용 적용대상자** : 상기 신규사업자·소규모사업자 아닌 모든 경우

○ 사업소득에 대한 기준소득금액 = 총수입금액 - 주요경비(증빙수취분) - (총수입금액 × 기준경비율)
(=매입비용(원부자재·제품·상품 등이며, 고정자산 구입비용(토지·건물·기계장치 등)은 제외됨)과 사업용 고정자산의 임차료(리스료·지급임차료·렌탈료 등)로서 세금계산서나 계산서가 있는 금액 + 종업원급여·임금·퇴직급여(근로소득·사업소득·퇴직소득원천징수영수증이나 지급명세서 등이 작성되어 세무서에 소득자료로 제출된 금액)

㉺ **㉮방법의 기준경비율 등 적용소득금액이 ㉯의 단순경비율 적용소득 금액보다 너무 큰 경우**

즉, 총수입금액 - 주요경비 - (총수입금액 × 기준경비율) ≥ {총수입금액 - (총수입금액 × 단순경비율)}



이탈의 특징

- 을}}×배율인데, ㉔방법에서 실제소요입증비용이 너무 적어 기준경비율만 빼면, 단순경비율만 뺀 경우에 비해 기준소득금액이 기획재정부장관이 정한 배율보다 더 커지는 경우를 말함.
- 이 경우 사업소득에 대한 기준소득금액 = {총수입금액 - (총수입금액×단순경비율)}×기획재정부장관이 정한 배율
- ㉔ 기준경비율·단순경비율 대상자의 가산세 20% 추가 : ㉔와 ㉔·㉔ 방법으로 계산한 기준소득금액에 각종 소득공제와 다단계세율을 적용하여 계산된 소득세액에 20%의 가산세(실제기록이 아니므로 무기장가산세 부과함)를 추가하는데, 복식부기의무자나 간편장부의무자 모두 다 실제기장 아니고 기준경비, 단순경비율 적용시 가산세는 20%이다. 그러나 신규개업자나 직전년 수입금액이 4,800만원 미만의 소규모사업자는 ㉔·㉔·㉔ 방법으로 세액계산해도 가산세 20%가 없음.
- ㉔ 실제기장(복식부기 및 간편장부)에 의한 신고자 : ㉔·㉔·㉔의 추계방법을 적용하지 않고 실제수입과 실제 기록한 지출·비용에 의거 실제기장에 의한 소득을 계산하면 당연히 무신고·무기장가산세 20%는 없음.
- 간편장부 적용자(산출소득세액의 10%를 공제해줌), 당연도 신규개업자, 기준규모 이하 사업자(농업(①) 등은 3억원, 제조업(②) 등은 1.5억원, 서비스업(③) 등은 7,500만원 미만 자)
 - 복식부기의무자 : 간편장부적용대상자 아닌 모든 사업자에 해당
 - 간편장부란 매출액·수입사항, 경비지출사항, 고정자산 증감사항 등을 기재한 장부이면 됨.

■ 방문(외판)판매, 판매성과 등 실적에 따라 대가를 받는 기타자영업의 소득계산 사례

각종 인적용역 중 종사하는 사업활동인의 숫자가 많은 기타자영업 중 서적판매원, 학습지회원모집인, 방문교육자판매원, 정수기외판원, 화장품외판원, 기타외판원 등과 같이 실적에 따라 대가를 받는 소득 (코드번호 : 940908, 단순경비율은 기본율 75.0%·초과율 65.0%, 기준경비율은 22%)

이러한 직종은 대부분 소득자본인(1인)이 직접 활동하며, 외부로부터의 직접 매입경비(세금계산서나 계산서로 입증)나 하부·보조조직에 대한 원천징수소득(근로소득이나 자유직업소득)이 없는 경우임. 따라서 자신의 실적급여총액(수입금액)에 대해 실제대응입증경비와 기준경비율 비용을 뺀 기준경비율 적용소득금액이 수입금액에서 단순경비율 해당 금액을 뺀 단순경비율 적용 소득금액에 2.8배(복식부기의무자는 3.4배)(소득상한배율)를 곱한 금액보다 더 크다면, 기준경비율 적용소득이 너무 큰 소득금액이 되므로, 단순경비율 적용소득금액에 소득상한배율인 2.8배(복식부기의무자는 3.4배)를 곱한 금액이 최대신고소득으로 귀결됨.

인적용역제공사업자의 단순경비율은 수입금액이 4천만원까지는 기본율을, 4천만원 초과분부터는 초과율을 적용함.

또한 1년간 총수입금액이 연 4,800만원에 미달된다면 복식부기나 간편장부의무도 없어서 산출세액 20%의 추가 가산세가 적용되지 않음(원천징수되는 자유직업사업자는 수입금액이 연 4,800만원보다 커도 복식부기를 해야 하는 소득금액에 미달되면 기준경비율이나 단순경비율 적용시 가산세 없음).

외판실적소득의 총수입금액별 기준경비율·단순경비율 소득금액계산예시(배우자의 연말소득(100만원 이상)이 있어 본인공제만 적용된다고 가정함)

총 액	5,000만원	4,000만원	3,000만원	2,000만원	1,000만원
성 별	여성소득자 기준	여성소득자 기준	여성소득자 기준	여성소득자 기준	여성소득자 기준
㉮ 기준경비율 적용한 소득, 입증경비 100만원(대중교통 1년권) 가정	5,000만원-5,000×22%-100만원=38,000,000	4,000만원-4,000×22%-100만원=30,200,000	3,000만원-3,000×22%-100만원=22,400,000	2,000만원-2,000×22%-100만원=14,600,000	1,000만원-1,000×22%-100만원=6,800,000
㉮ 단순경비율 적용한 소득×2.8	$\{4,000 \times (1-0.75)\} + \{1,000 \times (1-0.650)\} \times 2.8 = 37,800,000$	$4,000 \times (1-0.75) \times 2.8 = 28,000,000$	$3,000 \times (1-0.75) \times 2.8 = 21,000,000$	$2,000 \times (1-0.75) \times 2.8 = 14,000,000$	$1,000 \times (1-0.75) \times 2.8 = 7,000,000$
㉮와 ㉮ 중 적은 금액 선택가	37,800,000	28,000,000	21,000,000	14,000,000	6,800,000
㉮ 소득자 1인의 공제금액(150만원)	⊖1,500,000	⊖1,500,000	⊖1,500,000	⊖1,500,000	⊖1,500,000
㉮ 여성소득자인 경우(추가공제)	⊖500,000	⊖500,000	⊖500,000	⊖500,000	⊖500,000
㉮ 종합소득과세표준×세율(6%) 산출세액(1천200 초과시 15%)	과 표	35,800,000	26,000,000	19,000,000	12,000,000
	세 액	4,290,000	2,820,000	1,770,000	720,000
㉮ 3% 원천징수된 선납세금	1,500,000	1,200,000	900,000	600,000	300,000
㉮ 종합소득신고납부(여성기준(환급))	2,790,000(추가납부)	1,620,000(추가납부)	870,000(추가납부)	120,000(추가납부)	⊖12,000(환급)

IV. 2021년 귀속 소득의 업종별

기준경비율 · 단순경비율표

I. 총 칙

1. 목 적

이 기준경비율 및 단순경비율은 「소득세법」 제80조제3항 단서에 따른 소득금액 추계결정 또는 경정을 하거나 「법인세법」 제66조제3항 단서에 따른 추계결정 또는 경정을 하는 경우에 적용한다.

2. 기준경비율 및 단순경비율의 구성

가. 기준경비율 및 단순경비율은 타가사업자(사업장에 대한 임차료를 지급하는 사업자)에게 적용되는 율(타가율)을 일반율로 한다.

나. 자가사업자에게 적용되는 율(자가율)은 별도로 두지 아니하고, 일반율에 일정한 율을 가산하거나 차감하여 자가사업자에게 적용한다.

다. 기준경비율 및 단순경비율은 백분율로 표시한다.

3. 일반적 적용례

가. 기준경비율 및 단순경비율은 종합소득 중 사업소득의 종목구분(코드번호)별로 적용한다. 다만, 기타소득에 대한 필요경비는 「소득세법 시행령」 제87조제1호~제3호에 따르고 연말정산하는 사업소득의 소득금액계산은 같은 법 시행령 제201조의11 및 같은 법 시행규칙 제94조의2에 따른다.

나. 기준경비율 및 단순경비율 적용대상이 되는 수입금액에는 국가·지방자치단체·동업자단체·거래처 등으로부터 지급받은 보조금 또는 장려금과 「부가가치세법」 제46조제1항에 따라 신용카드매출전표를 교부함으로써 공제받은 부가가치세액을 포함하며, 이 책에 특별한 규정이 없는 경우에는 소득세법상의 총수입금액 또는 법인세법상의 사업수입금액을 말한다.

다. 이 기준경비율 및 단순경비율은 직전 과세연도 소득에 대하여 소급 적용하지 아니한다.

라. 기준경비율 및 단순경비율 적용시 업종구분은 이 책에 규정된 내용에 따른다.

마. 기준경비율 및 단순경비율의 업종분류에 관한 해석은 이 기준경비율 및 단순경비율 또는 각 세법령(기본통칙포함)에 특별한 규정이 있지 아니한 경우에는 한국표준산업분류(통계청고시 제2017-13호, 2017.1.13.)에 따른다.

4. 기준경비율 및 단순경비율에 의한 소득금액 계산방법

가. 기준경비율에 의한 소득금액 계산방법

$$\text{소득금액} = \text{수입금액} - \text{주요경비}(\text{매입비용} + \text{임차료} + \text{인건비}) - (\text{수입금액} \times \text{기준경비율})$$

- 복식부기의무자는 수입금액에 기준경비율의 2분의 1을 곱하여 계산한다.

(「소득세법 시행령」 제143조)

- 기준경비율에 의해 계산한 소득금액이 단순경비율에 의해 계산한 소득금액에 기획재정부령으로 정하는 배율(간편장부대상자 2.8배, 복식부기의무자 3.4배)을 곱하여 계산한 금액 이상인 경우에는 그 배율을 곱하여 계산한 금액으로 할 수 있다.
- 주요경비의 범위 및 증명서류의 종류는 '국세청 고시 제2021-5호, 2021.4.9. [매입비용·임차료의 범위와 증명서류의 종류 고시]' 참조

나. 단순경비율에 의한 소득금액 계산방법

$$\text{소득금액} = (\text{수입금액} - \text{일자리안정자금}) \times (1 - \text{단순경비율})$$

다. 기준경비율 및 단순경비율 적용대상자의 구분(「소득세법 시행령」 제143조)

- 기준경비율 적용대상자는 직전연도 수입금액의 합계액이 아래 금액 이상인 사업자로서 장부를 기록하지 않은 사업자를 말한다.
- 단순경비율 적용대상자는 직전연도(신규사업자는 해당연도) 수입금액의 합계액이 아래 금액에 미달하는 사업자로서 장부를 기록하지 않은 사업자를 말한다.(단, 「소득세법 시행령」 제143조 제7항에 해당*되는 사업자 및 해당연도의 수입금액이 복식부기 기준수입금액 이상인 사업자는 단순경비율 적용대상자에서 제외)
- * 의사, 약사, 변호사, 변리사 등 전문직사업자(「소득세법 시행령」 제147조의2, 「부가가치세법 시행령」 제109조제2항제7호), 현금영수증가맹점 미가입자, 해당 과세기간에 신용카드매출전표 또는 현금영수증을 3회 이상 발급 거부(사실과 다르게 발급한 경우 포함)하고 그 금액의 합계액이 100만원 이상 이거나 발급거부 횟수가 5회 이상인 사업자
- 아래 업종을 함께 운영하거나 사업장이 2이상인 경우에는 다음의 산식에 의하여 계산한 수입금액에 따른다.(「소득세법 시행령」 제143조 및 제208조)

* 주업종(수입금액이 가장 큰 업종을 말함)의 수입금액 + [주업종외의 업종의 수입금액 × (주업종의 기준수입금액 / 주업종외의 업종의 기준수입금액)]

업종구분	기준연도 기준수입금액	'21년 귀속	
		기존사업자 ('20년 수입금액)	'21년 신규사업자 ('20년 수입금액)
농업·임업 및 어업, 광업, 도매 및 소매업(상품중개업 제외), 부동산매매업, 기타 아래에 해당되지 아니하는 사업		6천만원	3억원
제조업, 숙박 및 음식점업, 전기·가스·증기 및 공기조절 공급업, 수도·하수·폐기물처리·원료재생업, 건설업(비주거용 건물 건설업 제외), 부동산 개발 및 공급업(주거용 건물 개발 및 공급업에 한함) 운수업 및 창고업, 정보통신업, 금융 및 보험업, 상품중개업		3천6백만원	1억5천만원
부동산임대업, 부동산업(부동산매매업 제외), 전문·과학 및 기술서비스업, 사업시설관리·사업지원 및 임대서비스업, 교육서비스업, 보건업 및 사회복지서비스업, 예술·스포츠 및 여가 관련 서비스업, 협회 및 단체, 수리 및 기타 개인서비스업, 가구내 고용활동		2천4백만원	7천5백만원

※ 업종구분은 세법에 특별한 규정이 있는 것을 제외하고는 한국표준산업분류를 따른다. (『소득세법』 제19조)

5. 업종별 기준경비율 및 단순경비율의 적용례

가. 업종별 기준경비율 및 단순경비율은 사업장별, 종목구분별(코드번호 단위)로 해당 수입금액에 적용한다.

나. 공동사업자에 대한 기준경비율 및 단순경비율은 사업장별 총수입금액에 적용한다.

다. 인적용역 제공사업자(94****)의 단순경비율(기본율·초과율) 적용

인적용역 제공사업자에 대한 단순경비율은 수입금액이 4천만원까지는 기본율을 적용하고 4천만원을 초과하는 금액에 대하여는 초과율을 적용한다.

* 소득금액 계산례: 단순경비율 적용대상자로서 연간 수입금액이 45백만원인 사적외판원(940908)의 경우
 $\{40,000\text{천원} - (40,000\text{천원} \times 75.0\%)\} + \{5,000\text{천원} - (5,000\text{천원} \times 65.0\%)\} = 11,750\text{천원}$

라. 일반율과 자가율의 적용구분

(1) 기준경비율의 자가율 적용

자가사업자에게 기준경비율을 적용하는 경우에는 기준경비율의 일반율에 업종 구분없이 0.4를 가산하여 적용한다.(아래 "(3)"의 업종은 제외한다)

* 계산례

기준경비율의 일반율이 11.6인 경우 적용할 기준경비율의 자가율은 12.0임($11.6 + 0.4 = 12.0$)

(2) 단순경비율의 자가율 적용

자가사업자에게 단순경비율을 적용하는 경우에는 단순경비율의 일반율에 업종 구분없이 0.3을 차감하여 적용한다.(아래 "(3)"의 업종은 제외한다)

* 계산례

단순경비율의 일반율이 90.3인 경우 적용할 단순경비율의 자가율은 90.0임($90.3 - 0.3 = 90.0$)

(3) 다음 업종(코드)에 대하여는 자가율을 적용하지 아니한다.

농업·임업 및 어업(011000~052200), 광업(101000~143107), 전기·가스·증기 및 공기조절 공급업(401000~403000), 수도, 하수 및 폐기물 처리, 원료재생업(410000~410001), 건설업(451101~453000), 도매 및 소매업(522099, 523132, 525200), 운수 및 창고업(601000~621001, 630301~630302, 630305~630501, 630701~630909, 641201, 749906), 금융 및 보험업(659201~659900, 659902~672001, 749904), 부동산업(701101~701504, 703011~703024, 921404), 전문, 과학 및 기술서비스업(730000~730008, 741108, 749941), 사업시설 관리, 사업지원 및 임대 서비스업(143200, 630304, 701600, 712100~713006, 749934, 930903), 인적용역(940100~940919), 기타 개인서비스(701700, 950000), 가구 내 고용활동(950001)

(4) 자가사업자는 실제영업행위가 이루어지는 다음에 예시한 사업장에 대한 임차료(보증금 포함)가 지급되지 아니하는 사업자를 말한다.

(예시)

- 제조업 : 생산설비를 갖추고 제조행위가 이루어지는 제조장
- 판매업 : 상품의 보관과 인도가 이루어지는 판매장
- 서비스업 : 실제용역의 제공행위가 이루어지는 장소

(5) 임대인과 임차인이 같은 세대 구성원인 경우에는 자가사업자로 본다.

(6) 과세기간 중에 타가에서 자가로, 자가에서 타가로 전환된 경우에 자가율 적용 대상수입금액

- 은 총수입금액을 자가사업장 사용기간(일수)에 따라 안분계산한 금액으로 한다.
- (7) 자가 및 타가 사업장을 동시에 사용하는 경우에 자가율을 적용할 대상금액은 사업장별로 실제 발생한 총수입금액으로 하되 사업장별 총수입금액 구분이 불분명한 경우에는 총수입금액을 총사업장면적에 자가면적이 차지하는 비율에 따라 안분계산한 금액으로 한다.

6. 장애인에 대한 적용특례

가. 적용대상자

단순경비율 적용대상자로서 「소득세법 시행령」 제107조제1항에 따른 장애인(다만, 「소득세법 시행령」 제107조제2항에 따른 장애인증명서를 제출하는 장애인이 직접 경영하는 사업에 한하여 적용한다.)

나. 장애인적용 단순경비율

단순경비율 + (100% - 단순경비율) × 20%

다. 장애인 적용 단순경비율의 계산은 소수점이하 2자리부터는 절사한다.

* 계산례

단순경비율이 90.3인 경우 적용할 장애인 적용 단순경비율은 92.2임
 $90.3 + (100 - 90.3) \times 20\% = 92.2$

7. 개인사업자에 대한 소득세 수시부과시의 적용례

- 가. 해당 과세연도에 대한 기준경비율 및 단순경비율이 제정되어 있지 않은 경우에는 직전 과세연도의 기준경비율 및 단순경비율을 적용한다.
- 나. 그 후 해당연도의 기준경비율 및 단순경비율이 변경되는 경우 「소득세법」 제80조에 해당되는 자는 변경된 기준경비율 및 단순경비율에 의해 추계결정 또는 경정한다. 다만, 「소득세법」 제74조(과세표준 확정신고의 특례)에 따라 신고한 경우에는 예외로 한다.

8. 법인의 연도별 기준경비율 적용례

- 가. 법인세 결정일 현재 각 사업연도의 기준경비율이 제정되어 있지 아니한 경우에는 직전 과세연도의 기준경비율을 적용한다.
- 나. 법인세 결정일 현재 각 사업연도의 기준경비율이 제정되어 있는 경우, 2개년에 걸치는 사업연도의 기준경비율은 각각 해당연도의 기준경비율을 월할계산방법에 의하여 적용한다.
- 다. 기타 법인세 추계결정 또는 경정과 관련한 기준경비율의 적용은 이 총칙의 규정에 따른다.

[2021년 귀속 경비율 고시]

국세청 고시 제2022 - 7호

「소득세법」 제80조제3항 단서, 같은 법 시행령 제143조제3항, 제145조제3항의 위임에 따라 소득금액의 추계결정 또는 경정을 하는 경우에 적용할 경비율을 다음과 같이 정하여 고시합니다

2022년 3월 30일

국 세 청 장

제1조 【목적】

이 고시는 「소득세법」 제80조제3항 단서, 같은 법 시행령 제143조제3항, 제145조제3항에서 국세청장에게 위임한 소득금액의 추계결정 또는 경정을 하는 경우에 적용할 경비율을 정함을 목적으로 한다.

제2조 【적용범위】

이 고시는 2021년 귀속 소득금액을 추계결정·경정하는 경우에 적용한다.

제3조 【단순경비율 및 기준경비율】

국세청장이 해당 과세기간(2021년 귀속)에 적용할 단순경비율과 기준경비율은 다음 표와 같다.

〈표〉 업종별 기준경비율 및 단순경비율

업종 코드	업 종 명	단순경비율		기준 경비율
		기본율	초과율	
011000	농업 / 곡물 및 식량작물재배업	0.0		0.0
011001	농업 / 채소작물재배업	93.5		8.1
011102	농업 / 화훼작물재배업	93.5		6.3
⋮	이하생략			
⋮				

제4조 【단순경비율 기본율 및 초과율 적용】

인적용역 사업소득자(업종코드 940**)의 2021년 귀속 수입금액 4천만원 이하는 단순경비율 기본율을 적용하고 4천만원 초과분은 초과율을 적용한다.

부칙(2022. 3. 30. 국세청 고시 제2022-7호)

제1조(시행일) 이 고시는 2022. 3. 30.부터 시행한다.

[매입비용·임차료의 범위와 증명서류의 종류 고시]

국세청 고시 제 2021 - 54호

「소득세법」 제80조제3항 단서, 같은 법 시행령 제143조제3항제1호 및 제143조제5항의 위임에 따라 소득금액을 추계결정 또는 경정하는 경우에 수입금액에서 공제하는 '매입비용과 사업용 유형자산 및 무형자산에 대한 임차료의 범위', '매입비용 및 사업용 유형자산 및 무형자산에 대한 임차료 관련 증명서류의 종류', '종업원의 급여·임금 및 퇴직급여에 대한 증명서류의 종류'에 관한 사항을 다음과 같이 고시합니다.

2021년 9월 15일

국 세 청 장

제1조 【목적】

이 고시는 「소득세법」 제80조제3항 단서, 같은 법 시행령 제143조제3항제1호 및 제143조제5항에서 국세청장에게 위임한 바에 따라 소득금액을 추계결정 또는 경정하는 경우에 수입금액에서 공제하는 '매입비용과 사업용 유형자산 및 무형자산에 대한 임차료의 범위', '매입비용 및 사업용 유형자산 및 무형자산에 대한 임차료 관련 증명서류의 종류', '종업원의 급여·임금 및 퇴직급여에 대한 증명서류의 종류'를 정함을 목적으로 한다.

제2조 【매입비용의 범위】

- ① 매입비용은 다음 각 호의 재화의 매입(사업용 유형자산 및 무형자산의 매입을 제외함)과 외주가공비 및 운송업의 운반비로 한다.
 1. 재화의 매입은 재산적 가치가 있는 유체물(상품·제품·원료·소모품 등 유형적 물건)과 동력·열 등 관리할 수 있는 자연력의 매입으로 한다.
 2. 외주가공비는 사업자가 판매용 재화의 생산·건설·건축 또는 가공을 타인에게 위탁하거나 하도급하고 그 대가로 지출하였거나 지출할 금액으로 한다.
 3. 운송업의 운반비는 육상·해상·항공 운송업 및 운수관련 서비스업을 영위하는 사업자가 사업과 관련하여 타인의 운송수단을 이용하고 그 대가로 지출하였거나 지출할 금액으로 한다.
- ② 제1항의 외주가공비와 운송업의 운반비 이외의 용역을 제공받고 지출하였거나 지출할 금액은 매입비용에 포함하지 아니한다. 매입비용에 포함되지 않는 용역을 예시하면 다음 각 호와 같다.
 1. 음식료 및 숙박료
 2. 창고료(보관료), 통신비
 3. 보험료, 수수료, 광고선전비(광고선전용 재화의 매입은 매입비용으로 함)

4. 수선비(수선용·수리용 재화의 매입은 매입비용으로 함)
5. 사업서비스, 교육서비스, 개인서비스, 보건서비스 및 기타 서비스(용역)를 제공받고 지급하는 금액 등

제3조 【사업용 유형자산 및 무형자산에 대한 임차료의 범위】

사업용 유형자산 및 무형자산에 대한 임차료는 사업에 직접 사용하는 건축물 및 기계장치 등 유형자산 및 무형자산을 타인에게서 임차하고 그 임차료로 지출하였거나 지출할 금액으로 한다.

제4조 【재고자산에 포함된 주요경비의 계산】

- ① 해당 과세연도 수입금액에서 공제하는 매입비용과 사업용 유형자산 및 무형자산에 대한 임차료 및 종업원의 급여·임금·퇴직급여(이하 “주요경비”라 한다)는 해당 과세연도에 지출하였거나 지출할 금액에 기초재고자산에 포함된 주요경비를 가산하고 기말재고자산에 포함된 주요경비를 공제하여 계산한 금액으로 한다.
- ② 해당 과세연도의 기초재고자산 또는 기말재고자산에 포함된 주요경비를 따로 계산할 수 없는 경우에는 기초재고자산 및 기말재고자산을 감안하지 않고 해당 과세연도에 지출하였거나 지출할 주요경비를 수입금액에서 공제할 주요경비로 할 수 있다.
- ③ 직전 과세연도 종료일 이전의 주요경비 지출에 대한 내용과 증명서류가 없어 해당 과세연도 개시일 현재 기초재고자산에 포함된 주요경비를 따로 계산할 수 없으나 해당 과세연도 종료일 현재 기말재고자산에 포함된 주요경비를 따로 계산할 수 있는 경우에는 다음 방법으로 해당 과세연도 개시일 현재 기초재고자산에 포함된 주요경비 금액을 계산할 수 있다.

해당 과세연도 개시일 현재 기초재고자산에 포함된 주요경비 금액
 = 기초재고자산의 매출환산금액 × (직전과세연도 해당 업종의 단순경비율 - 직전과세연도 해당 업종의 기준경비율)

제5조 【매입비용과 사업용 유형자산 및 무형자산에 대한 임차료 관련 증명서류의 종류】

매입비용과 사업용 유형자산 및 무형자산에 대한 임차료는 다음의 증명서류에 의하여 지출하였거나 지출할 사실이 객관적으로 확인되어야 한다.

1. 세금계산서, 계산서, 신용카드매출전표(현금영수증 포함)
2. 「소득세법」 제160조의2제2항 단서와 같은 법 시행령 제208조의2 및 같은 법 시행규칙 제95조의3에 따라 위 제1호의 증명서류를 수령하지 않아도 되는 경우에는 지출 사실이 확인되는 영수증 등
3. 매입비용과 사업용 유형자산 및 무형자산에 대한 임차료에 대하여 제1호의 증명서류를 수령하지 아니한 경우에는 종합소득세 과세표준 확정신고서에 소득세법시행령 제143조제9항에 따른 주요경비지출명세서를 첨부하여 제출한 금액

제6조 【종업원의 급여·임금 및 퇴직급여에 대한 증명서류의 종류】

종업원의 급여·임금·퇴직급여는 다음의 증명서류에 의하여 지급하였거나 지급할 사실이 객관적으로 확인되어야 한다.

1. 급여·임금의 경우 근로소득원천징수영수증 또는 지급명세서를 관할세무서에 제출한 금액
2. 퇴직급여의 경우 퇴직소득원천징수영수증 또는 지급명세서를 관할세무서에 제출한 금액
3. 급여와 임금 및 퇴직급여에 대한 원천징수영수증 또는 지급명세서를 제출할 수 없는 부득이한 사유가 있는 경우에는 소득을 지급받은 자의 주소, 성명, 주민등록번호 등 인적사항이 확인되고 소득을 지급받은 자가 서명 날인한 증명서류

제7조 【추계소득금액계산서 기재사항】

제5조 및 제6조의 증명서류 중 세금계산서·계산서·신용카드매출전표(현금영수증 포함) 수령금액과 원천징수영수증·지급명세서 제출금액은 「소득세법시행령」 제130조에 따른 별지 제40호 서식(1)의 "추계소득금액계산서(기준경비율적용대상자용)" 작성 시 정규증빙서류 수취금액란에 기재한다

제8조 【재검토기한】

「훈령·예규 등의 발령 및 관리에 관한 규정」(대통령 훈령 제431호)에 따라 이 고시 발령 후의 법령이나 현실여건의 변화 등을 검토하여 이 고시의 폐지, 개정 등의 조치를 하여야 하는 기한은 2024년 9월 14일까지로 한다.

부칙(2021. 9. 15. 국세청 고시 제2021-54호)

제1조(시행일) 이 고시는 2021. 9. 15. 부터 시행한다.

제2조(적용례) 이 고시는 이 고시 시행일 이후 최초로 종합소득과세표준확정신고 기한이 도래하는 소득분부터 적용한다.

[단순경비율로 소득계산서에 가산하는 배율]

- 배율은 기준경비율 적용대상자가 주요경비에 대한 증빙서류를 수취하지 않을 경우 발생할 수 있는 급격한 세부담 증가를 완화하기 위하여 적용하는 율로서
 - 기준경비율에 의한 소득금액 계산시 단순경비율로 계산한 소득금액에 배율을 적용한 금액을 소득금액 상한으로 함.
 - 복식부기의무자는 3.4배, 간편장부대상자는 2.8배를 적용하도록 세법*에 명시하였음.
- ※ 소득세법시행령 제143조제3항 및 같은 법 시행규칙 제67조

- 업종분류해설 및 유의사항 -

1. 업종분류 해설

가. 분류원칙

기준경비율 및 단순경비율의 업종분류는 원칙적으로 한국표준산업분류(통계청고시 제 2017-13호 : 2017.1.13.) 체계에 따르되 적용상의 유용성을 갖도록 하기 위하여 현행 소득세법령상의 업종분류 규정과 다음 사항을 고려하여 필요한 경우 신축적으로 코드번호를 부여하였다.

- (1) 현행법령에서 허가사업으로 규정하고 있는 업종은 해당 업종의 근거법령과 국민생활의 관행을 존중하여 분류하였다. (예) 건설, 위생, 운수, 주류 등
- (2) 제조업 등 종목이 다양하고 사업자 수가 많은 업종은 추가 세분하고 사업자수가 극히 적은 희귀업종은 통폐합하는 것을 원칙으로 하였다.
- (3) 기존 기준경비율 및 단순경비율상 독립된 코드가 설정되어 있는 종목과 산업구조상 비중치가 큰 종목이나 주요경제 통계분석 대상종목은 별도의 코드번호를 부여하였다.

나. 업종분류체계의 구조

- (1) 경비율 업종분류체계는 한국표준산업분류 10차의 대분류(영문1자리), 중분류(2자리숫자), 소분류(3자리숫자), 세분류(4자리숫자), 4단계 분류체계를 근간으로 하였으며, 업종코드는 업종개편에 따른 혼란을 최소화하기 위하여 기존코드체계를 유지하였다.
- (2) 코드번호는 10진분류법을 사용하고 각 분류단계에서는 1~9까지 부호를 사용하여 각 분류를 9개 항목까지 분류할 수 있도록 하되, 분류대상 종목이 많아 코드의 여유가 없는 종목은 유사종목 또는 인접종목의 코드번호를 취하여 세분하였다.

◆ 코드번호의 구조(예시) ◆

<참 고>

코 드		표 준 산 업 분 류				
자릿수	코드번호	분 류 단 계			업 종 별	
①	C	대	분	류	제	조
②	15	중	분	류	음	료
③	155	소	분	류	알	콜
④	1552	세	분	류	발	효
⑤~⑥	155201	품	목	분	주	제
	155202		"	류	조	조
					약	주

2. 업종적용시 유의사항

가. 기준경비율 및 단순경비율의 업태 구분

업태의 정의 및 타산업과의 구분 등에 대한 해설을 해당 업태 단위로 주요 사항을 규정하였고, 필요한 경우 중분류 단계에 대한 업종구분 규정을 두었다.

나. 업종분류시 특히 유의할 종목

- (1) 업종분류시 종목간에 착오를 일으키기 쉬운 사항은 업태단위 또는 중분류 단위 해설란에 세세분류 단계 이상으로 수록하였다.
 - (2) 구체적인 품목마다 적용착오가 예상되는 종목은 코드번호별 적용범위란에 별도 표시를 하였다. (예시) * 인삼식품(→ 154901) * 인삼주(→ 155103)
 - (3) 실무적용 편의를 위해 별도 표기한 유의종목의 코드번호가 6자리가 아닌 경우에는 해당분류 단계에서 해당종목을 확인하여야 한다.(위의 예시의 경우 세분류 단계인 증류주 및 합성주(1551)에서 인삼주 코드확인)
- 다. 적용범위란에 열거된 품목 또는 적용범위는 해당코드 종목 중에서 산업비중이 비교적 크거나 상품학상 주요종목 위주로 예시한 것이므로 열거가 되지 않았다는 이유만으로 해당 종목 코드 적용을 배제하여서는 아니된다.

대분류 A. 농업, 임업 및 어업

중분류 01. 농업(작물재배업, 축산업 및 수렵업)

1. 개 요

- 가. 작물재배업은 노지 또는 특정 시설내에서 식량작물, 과실, 음료용 및 향신용 작물, 채소 및 화훼작물, 공예작물 등의 각종 농작물을 재배하여 생산하는 산업 활동을 말한다. 여기에는 임업 이외의 수목재배활동 및 산림용 이외의 묘목·종자 생산과 버섯재배, 콩나물 재배활동이 포함된다.
- 나. 축산업은 가축, 가금, 꿀벌, 누에 및 기타 육지동물을 각종 목적으로 사육·번식·증식하는 산업활동을 말한다. 다만, 운반·경기 등 특정활동을 수행하면서 그에 사용되는 동물을 사육하거나, 판매장에서 판매할 동물을 사육관리하는 경우는 제외된다.
- 다. 작물재배 및 축산 복합농업은 작물 재배활동과 축산 활동을 복합적으로 수행하면서 그 중 한편의 전문화율이 66% 이하인 경우를 말하며 전문화율이 66%를 초과할 경우는 작물재배업 또는 축산업에 각각 분류한다.
- 라. 작물재배 및 축산관련 서비스업은 수수료 또는 계약에 의하여 작물재배 및 축산관련 서비스를 주로 제공하는 산업활동을 말한다.
- 마. 수렵업 및 관련서비스업은 판매를 목적으로 야생의 육지동물, 조류, 뱀, 곤충 등을 사냥, 포획, 채집하는 산업활동 및 수렵관련 서비스 활동이 포함되나, 스포츠 또는 오락성의 사냥활동은 제외한다.

2. 타산업과의 관계

구입한 농산물을 가공하여 특정제품을 제조하는 경우에는 별도의 제조업으로 본다.

중분류 02. 임업(영림, 벌목 및 관련서비스업)

1. 개 요

이 분류는 영림, 산림용 종자 및 묘목생산, 벌목 활동과 야생임산물 채취 및 임업관련 서비스 활동을 말한다.

2. 타산업과의 관계

- 가. 구입한 임산물을 가공하여 특정 제품을 제조하는 경우에는 제조업으로 본다.
- 나. 산림내에서 자기가 직접 채취한 재료로 숯굽기, 수액의 증류 및 농축활동을 수행하는 경우는 영림활동으로 보지만 구입한 재료로 수액의 증류, 농축 및 숯굽기 활동은 제조업에 분류된다.

중분류 05. 어업(어로어업, 양식어업 및 관련서비스업)

1. 개 요

바다, 강, 호수, 하천 등에서 어류, 갑각류, 연체동물, 해조류 및 기타 수산동식물을 채취·포획하거나 증식 또는 양식하는 산업활동과 이에 관련된 서비스를 제공하는 산업활동을 말한다.

가. 어로어업은 바다, 강, 호수, 하천 등에서 자연적으로 생식되고 있는 수산 동식물을 포획 또는 채취하는 산업활동을 말한다.

나. 양식어업은 해면이나 내수면에서 인위적으로 수산 동식물을 증식 또는 양식하는 산업활동을 말한다.

다. 어업관련 서비스업은 어로어업 또는 양식활동을 직접 수행하지 않고 수수료 또는 계약에 의하여 어로어업 및 양식어업에 관련된 서비스를 제공하는 산업 활동을 말한다.

2. 타산업과의 관계

가. 구입한 수산물을 가공하여 특정 제품을 제조하는 경우에는 제조업으로 본다.

나. 오락목적의 낚시장 및 관련시설 운영활동은 "낚시장 운영업"에 분류 된다.

01. 농 업 (※변경된 내용은 진하게 표시함)

011. 작물재배업

코드 번호	종 목		경비율	
	세 분 류	세 세 분 류	단순	기준
011000	곡물 및 기타 식량작물 재배업	곡물 및 기타 식량 작물 재배업	-	-
011001	채소, 화훼작물 및 종묘재배업	채소작물 재배업	93.5	9.5
011002		화훼작물 재배업	93.5	6.3
011003		종자 및 묘목 생산업	93.5	11.7
011004	과실, 음료용 및 향신용 작물 재배업	과실작물 재배업	93.5	6.3
011005	기타 작물 재배업	음료용 및 향신용 작물 재배업	93.5	9.0
011006		기타 작물 재배업	93.5	9.0
011007	시설작물 재배업	콩나물 재배업	93.5	9.0
011008		채소, 화훼 및 과실작물 시설 재배업	93.5	9.0
011009		기타 시설작물 재배업	93.5	8.2

012. 축산업

코드 번호	종 목		경비율	
	세 분 류	세 세 분 류	단순	기준
012101	소사육업	육우 사육업	97.2	6.1
012104		젖소 사육업	97.2	8.6
012102	기타 축산업	말 및 양 사육업	91.8	9.6
012103		그 외 기타 축산업 (사슴, 토끼, 개)	88.0	5.7
012204		그 외 기타 축산업	93.9	7.9
012201	양돈업	양 돈 업	96.5	7.8
012202	가금류 및 조류 사육업	양 계 업	96.3	6.1
012203		기타 가금류 및 조류 사육업	94.2	6.0

014. 작물재배 및 축산관련 서비스업

014300	축산 관련 서비스업	축산 관련 서비스업	93.7	15.6
014302	작물재배 관련 서비스업	작물재배 지원 서비스업	93.7	11.4
014303		농산물 건조, 선별 및 기타 수확 후 서비스업	93.7	12.0

014. 작물재배 및 축산 복합농업

014301	작물재배 및 축산 복합농업	작물재배 및 축산 복합농업	93.7	12.0
--------	-------------------	-------------------	------	------

015. 수렵 및 관련 서비스업

015000	수렵 및 관련서비스업	수렵 및 관련 서비스업	80.0	14.3
--------	----------------	--------------	------	------

02. 임 업

020. 임 업

020100	영림업	임업용 종묘 생산업	91.3	9.5
020101		육 림 업	91.3	10.1
020102	임산물채취업	임산물 채취업	91.3	10.1
020200	벌목업	벌 목 업	90.5	13.7
020300	임업 관련 서비스업	임업 관련 서비스업	90.5	10.9

05. 어 업

051. 어로어업

051102	해수면 어업	연근해 어업	96.8	15.4
051104		원양 어업	96.4	19.4
051200	내수면어업	내 수 면 어 업	93.5	12.0

052. 양식어업 및 어업관련 서비스업

052101	양식어업	해수면 양식 어업	95.3	7.4
052103	양식어업	내수면 양식어업	92.7	9.3

코드 번호	종 목		경비율	
	세 분 류	세 세 분 류	단순	기준
052104	양식어업	수산물 부화 및 종묘 생산업	95.5	10.0
052200	어업관련 서비스업	어업 관련 서비스업	95.3	15.6

대분류 B. 광 업

1. 개 요

가. 광업은 지하 및 지표에서 고체, 액체 및 기체 상태의 천연광물을 채굴·채취·추출하는 산업활동을 말한다. 이러한 광업활동에 종사하는 사업체에서는 광물을 채굴 및 추출하기 위한 탐사, 개발, 시굴활동을 직접 수행할 수 있으며 채굴활동에 통상적으로 관련된 마쇄 및 파쇄활동과 체질, 선별, 부유, 용해 등의 선광 및 정리활동, 손질 및 품질개선 등을 수행할 수 있다. 수수료 또는 계약에 의한 각종 광물의 정광 및 선광활동은 채굴활동에 결합 수행되는지의 여부를 불문하고 여기에 분류되며, 광업은 생산되는 주요 광물의 종류에 따라 분류한다. 또한 수수료 또는 계약에 의하여 광물 굴착 및 시험굴착, 유정 장치물 설치활동, 광산 배수활동, 채굴목적의 광물 탐사활동 등 광물 채굴, 채취, 추출에 수반되는 광업 지원 서비스를 제공하는 활동이 포함된다.

2. 타산업과의 관계

- 가. 천연생수 및 광천수의 생산 및 포장활동은 "비알콜 음료 및 얼음 제조업"
- 나. 채광, 채석활동을 직접 수행하지 않고 구입한 특정 산업용 비금속광물(연료용 제외)을 분쇄, 마쇄 또는 기타 가공하는 산업활동은 "비금속광물 분쇄물 생산업"
- 다. 상수도, 공업용수의 집수, 정수 및 급수활동은 "수도업"
- 라. 수수료 또는 계약에 의한 광산의 개발 및 정지활동은 "지반조성 건설업" 또는 "토공사업"

10. 석탄, 원유 및 천연가스 광업

101. 석탄광업

101000	석탄광업	석 탄 광 업 *석탄 조광권자(→143106)	96.9	18.9
--------	------	------------------------------	------	------

10. 비금속광물 광업; 연료용 제외

101. 기타 비금속광물 광업

코드 번호	종 목		경비율	
	세 분 류	세 세 분 류	단순	기준
101001	그 외 기타 비금속광물 광업	그 외 기타 비금속광물 광업	96.9	18.9

13. 금속광업

131. 철광업

131000	철광업	철 광 업 * 철 조광권자(→143103)	92.2	23.6
--------	-----	----------------------------	------	------

131. 비철금속 광업

131003	비철금속광업	비철금속 광업	92.2	23.6
--------	--------	---------	------	------

132. 비철금속 광업

132002		비철금속 광업	95.5	23.6
132003		* 우라늄 또는 토륨을 주로 함유한 광물의 채굴(→132002) * 텅스텐광, 몰리브덴광, 중 석광 채굴(→131003) * 연, 아연, 구리, 주석 채굴(→132002) * 금, 은, 동 조광권자(→143101) * 텅스텐, 망간, 연, 아연 등 조광권자(→143101)	96.6	21.2

14. 비금속광물 광업; 연료용 제외

141. 토사석 광업

141001	석재, 쇄석 및 모래, 자갈 채취업	건설용 석재 채굴 및 쇄석 생산업 * 직접 분쇄하여 건설용에 적합한 상태의 쇄석 및 석분 생산(→141003) * 조광권자(→143107)	91.9	26.7
141002	석회석 및 점토 광업	석회석 및 점토 광업 * 조광권자(→143107)	94.1	39.9
141003	석재, 쇄석 및 모래 자갈 채취업	건설용 석재 채굴 및 쇄석 생산업 * 건설용 또는 기념비용의 각종 암석, 석재 및 판석 채굴(→141001) * 조광권자(→143107)	89.4	26.7
141004		모래 및 자갈 채취업 * 공업용 모래채취(→141006) * 요업용, 공업용 및 가의 점토와 토사석 채취(→141006) * 조광권자(→143107)	88.3	39.9
141006		모래 및 자갈 채취업	94.1	39.9

142. 기타 비금속광물 광업

코드 번호	종 목		경비율	
	세 분 류	세 세 분 류	단순	기준
142101	그 외 기타 비금속광물 광업	그 외 기타 비금속광물 광업	93.5	23.3
142102		화학용 및 비료 원료용 광물 광업 (납석)	94.2	23.3
142104	화학용 및 비료원료용 광물 광업	화학용 및 비료 원료용 광물 광업 *납석광 채굴(→142102) *조광권자(→143107)	93.5	23.3
142200	천일염 생산 및 암염 채취업	천일염 생산 및 암염 채취업	93.7	16.7
142902	그 외 기타 비금속광물 광업	그 외 기타 비금속광물 광업 * 토탄을 채굴·선광(→101001) * 활석, 동석 등 채굴(→142101) * 장석, 백류석, 섬강암, 규조토 및 이와 유사한 규산질의 흙을 채굴 채취(→142101) * 조광권자(→143107)	94.3	21.4

143. 토사석 광업

143. 기타 비금속광물 광업

143107	석회석 및 점토 광업	석회석 및 점토 광업	94.9	23.3
	석재, 쇄석 및 모래, 자갈 채취업	건설용 석재 채굴 및 쇄석 생산업 모래 및 자갈 채취업		
	화학용 및 비료 원료용 광물 광업	화학용 및 비료 원료용 광물 광업		
	그 외 기타 비금속광물 광업	그 외 기타 비금속광물 광업		

14. 석탄, 원유 및 천연가스 광업

142. 원유 및 천연가스 채굴업

142909	원유 및 천연 가스 채굴업	원 유 및 천 연 가 스 채 굴 업	94.3	18.9
--------	-------------------	------------------------	------	------

143. 석탄 광업

143106	석탄 광업	석탄 광업(조광권자)	97.5	23.3
--------	-------	-------------	------	------

14. 광업 지원 서비스업

142. 광업 지원 서비스업

코드 번호	종 목		경비율	
	세 분 류	세 세 분 류	단순	기준
142910	광업 지원 서비스업	광업 지원 서비스업	94.3	18.9

14. 금속광업

143. 비철금속 광업

143101	비철금속 광업	비철금속 광업(조광권자)	97.5	23.3
--------	---------	---------------	------	------

143. 철 광업

143103	철광업	철 광업(조광권자)	94.9	23.3
--------	-----	------------	------	------

대분류 C. 제 조 업

1. 제조업의 정의

제조업이란 원재료(물질 또는 구성요소)에 물리적, 화학적 작용을 가하여 투입된 원재료를 성질이 다른 새로운 제품으로 전환시키는 산업활동을 말한다. 따라서 단순히 상품을 선별·정리·분할·포장·재포장하는 경우 등과 같이 그 상품의 본질적 성질을 변화시키지 않는 처리활동은 제조활동으로 보지 않는다. 이러한 제조활동은 공장이나 가내에서 동력기계 및 수공으로 이루어질 수 있으며, 생산된 제품은 도매나 소매형태로 판매될 수도 있다.

2. 원재료 및 생산품의 유통

제조업체에서 사용되는 원재료에는 농·임·수산물, 광물뿐만 아니라 다른 제조업체에서 생산되는 제품(중간제품 또는 반제품)이 포함될 수 있다. 예를 들면 제련한 동은 동선 제조용 원재료가 되며, 동선은 전기용품 제조용의 원재료가 된다. 이러한 원재료는 생산자로부터 직접 구입하거나 시장을 통하여 획득할 수 있으며, 동일 기업내에 있는 한 사업체에서 다른 사업체로 생산품을 이전함으로써 확보할 수 있다. 이러한 제조업체의 생산은 일반소비자의 주문에 의하여 이루어질 수도 있으나 통상적으로 도·소매시장, 공장간 이동, 산업 사용자의 주문에 의하여 이루어진다.

3. 타산업과의 관계

가. 구입한 기계부품의 조립은 제조업으로 분류된다. 그러나 교량, 물탱크, 저장 및 창고설비, 철도 및 고가도로, 승강기 및 에스컬레이터, 배관, 소화용 살수장

치, 중앙난방기, 통풍 및 공기조절기, 조명 및 전기배선 등과 같은 건물조직 및 구조물의 규격제품이나 구성부분품을 건설현장에서 조립 설치하는 산업활동은 "건설업"의 적합한 항목에 각각 분류된다.

- 나. 사업체에 산업용 기계 및 장비의 조립 및 설치를 전문적으로 수행하는 산업활동은 해당 기계 및 장비를 제조하는 산업과 같은 항목에 분류된다.
- 다. 제조업 또는 도·소매업 사업체가 기계 및 장비를 판매하는 과정에서 부수적으로 해당 기계 및 장비를 조립 또는 설치하는 경우는 그 사업체의 주된 활동에 따라 제조업 또는 도·소매업에 분류된다.
- 라. 각종 상품의 본질적 개조활동, 개량활동 및 재제조 등 재생활동은 제조업으로 본다.
- 마. 기계 및 장비의 전용 구성부분품, 부속품, 부착물 및 부품을 주로 조립하여 제조하는 사업체는 원칙적으로 그 구성부분품, 부속품, 부품이 사용될 기계 및 장비의 제조업과 동일한 항목에 분류한다. 그러나 이들의 구성부분품 및 부속품이 금속의 주조·단조·압형 및 분말야금 방법이나 고무, 플라스틱의 사출 및 압축성형 등에 의하여 제조되는 경우는 그 재료 및 가공·성형방법에 따라 각각 분류된다.
- 바. 엔진, 피스톤, 전기모터, 전기조립품, 밸브, 기어, 롤러베어링 등과 같은 기계 장비의 일반(범용성) 구성부분품 및 부품을 제조할 경우에는 그 제품들이 결합되어 사용되는 기계나 장비에 관계없이 이들 구성부분품 및 부품의 종류에 따라 해당 산업영역에 분류된다.
- 사. 인쇄 및 인쇄 관련 서비스업은 제조업으로 분류된다.
- 아. 제조공장설비를 갖추고 수수료 또는 계약에 의하여 타인 또는 타사업체에서 주문받은 특정제품을 제조하여 납품하는 경우는 "섬유제품 염색, 정리 및 마무리 가공업", "인쇄 및 인쇄관련 산업", "금속열처리, 도금 및 기타 금속 가공업"을 제외하고는 그 제조되는 제품의 종류에 따라 제조업의 적합한 산업항목에 각각 분류된다.
- 자. 자기가 특정 제품을 직접 제조하지 않고, 다른 제조업체에 의뢰하여 그 제품을 제조케 하여, 이를 인수하여 판매하는 경우라도 다음의 3가지 조건이 모두 충족된다면 제조업으로 분류된다.
 - (1) 생산할 제품을 직접 기획(고안 및 디자인, 견본 제작 등을 포함한다.) 하고,
 - (2) 그 제품을 자기명으로 제조케 하고,
 - (3) 그 제품을 인수하여 자기책임 하에 직접 판매하는 경우

제조업 분류시 유의사항

【중분류】식료품 제조업

농업, 임업 및 어업에서 생산된 산출물을 사람이나 동물이 먹을 수 있는 식료품 및 동물용 사료로 가공하는 산업활동을 말하며 육류, 수산물, 과일 및 채소, 동물성 및 식물성 유지, 곡물, 낙농품 및 기타 식료품과 동물용 사료를 제조하는 산업활동으로 구성된다. 또한 식탁용 소금, 화학조미료 및 건강보조식품 등과 같이 식료품으로 특별히 가공된 제품과 비식용의 육류분말, 어분 및 등·식물성 유지를 가공하는 활동도 이곳에 포함한다. 산지에서 생산물을 시장에 출하하기 위하여 통상적으로 수행되는 농·임·수산물의 선별, 세척, 정리활동은 제조활동으로 보지 않는다.

【중분류】섬유제품 제조업(의복 제외)

이 중분류에는 다음과 같은 제조활동이 포함된다.
가. 섬유물질을 가공하여 생사 및 각종 섬유사, 연사, 끈, 로프, 망 및 기타 끈제품 제조
나. 각종 섬유사로 광폭직물, 세폭직물, 편조원단, 카펫 등의 직물 및 편조물 제조
다. 각종 섬유사, 직물, 편조물 및 직물제품의 염색, 표백 및 가공 정리활동
라. 의복과 신발을 제외한 직물 및 편물제품 제조
마. 직물에 다른 물질을 도포, 삼투, 방수 및 기타 처리한 가공직물 제조
바. 부직포, 펠트, 충전용 솜 및 기타 섬유제품 제조
이러한 제조활동은 자기소유의 섬유재료로 특정제품을 직접 제조하거나 수수료 또는 계약에 의하여 주문제품을 제조하는 경우도 포함된다.

【중분류】화학물질 및 화학제품 제조업(의약품 제외)

화학적 처리를 주된 제조과정으로 하는 산업활동과 화학적 처리과정에서 생성된 제품을 혼합 및 기타 최종 처리하여 단일 화학물, 혼합 또는 복합 화합물 및 화학제품을 제조하는 산업활동으로서 주로 다음과 같은 산업활동이 포함된다.
가. 산, 알칼리, 염, 기타 무기 또는 유기화합물 등의 산업용 기초 화합물 제조
나. 비료 및 질소화합물 제조
다. 추가가공이 요구되는 원료상태의 합성고무, 플라스틱 물질, 화학섬유 등의 중간 화합물 제조
라. 살충제 및 기타 농업용 화학제품, 도료 및 잉크, 비누 및 화장품 등 특정목적에 직접 사용될 수 있도록 가공된 기타 화학제품 제조

【중분류】의료용 물질 및 의약품 제조업

인간 또는 동물의 각종 질병을 진단, 치료, 예방하는데 사용되는 의약품 및 의료용품을 제조하는 산업활동으로서 혈액, 미생물 및 그 배양액 등으로 만들어지는 백신, 항독제 등의 생물학적제제 및 합성품, 천연약물 유효성분인 의료화학제제 및 원료형태의 항생물질, 약용 식물 및 동물의 약용 부분이나 분비물 등을 조제·가공한 생약제제, 단일 또는 몇 가지 종류의 의약제제를 배합·조제하여 분말제, 정제, 캡슐제, 시럽제, 주사제, 연고 등 일정한 형태의 의약 제제품과 의료용품을 생산하는 산업활동이 포함된다.

15. 식료품 제조업

151. 도축, 육류 가공 및 저장 처리업

코드 번호	종 목		경비율	
	세 분 류	세 세 분 류	단순	기준
151101	도축업	육류 도축업 (가금류 제외) * 소, 돼지 및 육지 동물 도축 임가공(→154803)	91.1	13.6
		가금류 도축업 * 닭, 오리 등 가금 도축 임가공(→154803)	91.1	13.6
151102	육류가공 및 저장 처리업	가금류 가공 및 저장 처리업 * 가금 고기 냉동 임가공(→154804)	90.2	6.7
151104		육류 포장육 및 냉동육 가공업 (가금류 제외) * 육류 가공 냉동 임가공(→154804)	90.2	7.4
151105		육류 기타 가공 및 저장 처리업 (가금류 제외)	90.2	6.7

151. 수산물 가공 및 저장 처리업

151200	수산동물 가공 및 저장 처리업	수산동물 건조 및 염장품 제조업 * 수산동물 염장 건조 임가공(→154805)	94.2	5.5
151201		수산동물 훈제, 조리 및 유사 조제식품 제조업	94.2	5.5
151202		수산동물 냉동품 제조업 * 수산물 및 가공식품 냉동 임가공(→154804)	94.2	7.8

코드 번호	종 목		경비율	
	세 분 류	세 세 분 류	단순	기준
151203	수산동물 가공 및 저장 처리업	기타 수산동물 가공 및 저장 처리업	94.2	7.8

151. 과실, 채소 가공 및 저장 처리업

151301	과실, 채소 가공 및 저장 처리업	김치류 제조업	92.3	8.0
151302		기타 과실·채소 가공 및 저장 처리업 * 과실 및 채소 냉동 임가공 (→154804) * 과실 및 채소 건조식품 임 가공(→154805)	92.3	9.1
151304		과실 및 그 외 채소 절임식품 제조업	92.3	4.9

151. 동물성 및 식물성 유지 제조업

151400	동물성 및 식물성 유지 제조업	식물성 유지 제조업 * 식물성 유지 원료의 착유 임가공(→154805)	92.6	5.9
151401		동물성 유지 제조업 * 동물성 유지 원료의 착유 임가공(→154805)	92.6	5.9
151402		식용 정제유 및 가공유 제조업	92.6	4.1

152. 낙농제품 및 식용빙과류 제조업

152001	낙농제품 및 식용빙과류 제조업	액상 시유 및 기타 낙농제품 제조업 (분유 및 조제분유)	94.9	6.1
152002		액상 시유 및 기타 낙농제품 제조업	91.2	6.1
152003		아이스크림 및 기타 식용 빙과류 제조업	91.2	6.1

153. 곡물가공품, 전분 및 전분제품 제조업

153101	곡물 가공품 제조업	기타 곡물 가공품 제조업 * 튀김 곡물 임가공(→ 154805)	90.2	9.6
153102		곡 물 도 정 업 *수수료 또는 계약에 의하여 벼, 밀, 보리 등의 곡물 도 정 (정부미도정 포함)(→ 154801)	97.5	3.2
153103		곡 물 제 분 업 * 떡방앗간(→154802) * 수수료 또는 계약에 의하 여 벼, 밀, 보리 등의 곡물 제분업(정부미 임가공 포 함)(→154806)	92.6	7.9

코드 번호	종 목		경비율	
	세 분 류	세 세 분 류	단순	기준
153105	전분제품 및 당류 제조업	전분제품 및 당류 제조업 * 각종 포도당, 과당, 맥아 당 등 당류 제조(→ 153202)	92.2	7.8
153202		전분제품 및 당류 제조업 * 전분, 글루텐, 타피오카등 전분제품 제조(→153105)	89.8	10.2
153106	곡물 가공품 제조업	곡물 혼합 분말 및 반죽 제조업	90.2	9.6

153. 동물용 사료 및 조제식품 제조업

153104	동물용 사료 및 조제식품 제조업	단미사료 및 기타 사료 제조업	90.2	8.8
153300		배합 사료 제조업	96.0	10.4
153301		단미사료 및 기타 사료 제조업 * 건조되지 않은 동물사료용 재료와 줄기, 뿌리 등을 거칠게 절단·분쇄(→ 153104)	96.0	10.0

153. 기타 식품 제조업

153107	도시락 및 식사용 조리식품 제조업	도시락류 제조업	90.2	9.6
--------	-----------------------------	----------	------	-----

154. 기타 식품 제조업

154101	떡, 빵 및 과자류 제조업	떡류 제조업	91.9	9.7
154102		과자류 및 코코아 제품 제조업	90.2	11.8
154104		빵류 제조업	90.2	15.3
154103	도시락 및 식사용 조리식품 제조업	기타 식사용 가공처리 조리식품 제조업	91.9	6.0
154200	설탕 제조업	설탕 제 조 업	91.4	11.5
154400	면류, 마카로니 및 유사식품 제조업	면류, 마카로니 및 유사 식품 제조업	94.2	11.2
154501	조미료 및 식품 첨가물 제조업	천연 및 혼합 조제 조미료 제조업	89.2	8.4
154502		장 류 제 조 업	91.5	11.9

코드 번호	종 목		경비율	
	세 분 류	세 세 분 류	단순	기준
154503	조미료 및 식품 첨가물 제조업	식초, 발효 및 화학 조미료 제조업	89.2	8.3
154509		기타 식품 첨가물 제조업	93.7	10.0
154901	기타 식료품 제조업	커피 가공업	91.4	12.3
154902		두부 및 유사 식품 제조업	94.1	9.0
154903		건강보조용 액화식품제조업 *한약 및 건강식품 액화처리 임가공(→154805)	89.3	10.6
154905		차류 가공업	91.4	8.6
154906		인삼식품 제조업	91.4	8.6
154907		수프 및 균질화식품 제조업	94.1	6.9
154908		건강 기능식품 제조업	89.3	11.0
154909		그 외 기타 식료품 제조업	91.4	9.1

154. 수산물 가공 및 저장 처리업

154904	수산물 가공 및 저장 처리업	수 산 식 물 가 공 및 저 장 처 리 업	94.4	6.2
--------	-----------------------	----------------------------	------	-----

154. 곡물가공품, 전분 및 전분제품 제조업

154801	곡물 가공품 제조업	곡 물 도 정 업	91.2	9.6
154802		곡 물 제 분 업	92.7	8.8
154806	곡물 가공품 제조업	곡물 제분업	91.2	9.6

154. 도축, 육류 가공 및 저장 처리업

154803	도축업	도 축 업	92.3	4.5
--------	-----	-------	------	-----

154. 도축, 육류 가공 및 저장 처리업

154. 수산물 가공 및 저장 처리업

154. 과일, 채소 가공 및 저장 처리업

154804	육류 가공 및 저장 처리업	가금류 가공 및 저장 처리업	93.1	6.0
		육류 포장육 및 냉동육 가공업(가금류 제외)		
	수산물 가공 및 저장 처리업	수산물 냉동품 제조업		
	과일, 채소 가공 및 저장 처리업	기타 과일·채소 가공 및 저장 처리업		

154. 수산물 가공 및 저장 처리업

154. 과일, 채소 가공 및 저장 처리업

154. 동물성 및 식물성 유지 제조업

154. 곡물 가공품, 전분 및 전분제품 제조업

154. 기타 식품 제조업

코드 번호	종 목		경비율	
	세 분 류	세 세 분 류	단순	기준
154805	수산물 가공 및 저장 처리업	수산물 건조 및 염장품 제조업	92.0	8.7
		수산물 가공 및 저장 처리업		
	과일, 채소 가공 및 저장 처리업	기타 과일·채소 가공 및 저장 처리업		
	동물성 및 식물성 유지 제조업	동물성 유지 제조업		
		식물성 유지 제조업		
	곡물 가공품 제조업	기타 곡물 가공품 제조업		
	기타 식료품 제조업	건강 보조용 액화식품 제조업		

15. 음료 제조업

155. 알콜음료 제조업

155101	증류주 및 합성주 제조업	주 정 제 조 업	83.9	17.8
155102		소 주 제 조 업	90.9	17.0
155103	합성주 제조업	기 타 증 류 주 및 합 성 주 제 조 업	91.4	18.1
155201		탁주 및 약주 제조업 (탁주)	84.8	15.8
155202	발효주 제조업	탁주 및 약주 제조업 (약주)	89.1	16.2
155203		기타 발효주 제조업	88.4	17.2
155300		맥아 및 맥주 제조업	85.3	18.1

155. 비알코올 음료 및 얼음 제조업

155401	비알콜음료 및 얼음 제조업	기타 비알코올 음료 제조업	85.7	14.4
155402		기타 비알코올 음료 제조업 *탄산음료(→155401)	89.2	9.1
155403		생수 생산업	85.7	14.4
155404		얼음 제조업	89.2	14.4

16. 담배 제조업

160. 담배 제조업

160000	담배 제조업	담 배 제 품 제 조 업	94.3	16.1
--------	--------	---------------	------	------

17. 섬유제품 제조업(의복제외)

171. 방직 및 가공사 제조업

코드 번호	종 목		경비율	
	세 분 류	세 세 분 류	단순	기준
171101	방직 및 가공사 제조업	화 학 섬유 방 직 업	95.2	13.1
171102		면 방직업	91.1	17.6
171104		모 방직업	93.0	9.8
171105		연사 및 가공사 제조업	94.6	8.6
171106		화 학 섬유 방 직 업 (나일론사)	88.0	8.8
171107		화 학 섬유 방 직 업 (PVC사류)	92.4	8.8
171108		화 학 섬유 방 직 업 * 인견사, 아세테이드사(→ 1 7 1 1 0 1) * 나일론사(→171106) * PVC사류(→171107)	91.5	10.0

171. 직물직조 및 직물제품 제조업

171109	직물 직조업	화학섬유직물 직조업	95.7	5.9
171112		모직물 직조업	94.3	12.1
171115		면직물 직조업	95.7	8.1
171116		특수직물 및 기타 직물 직조업 * 기타 직물 직조 임가공(→ 193001)	95.7	8.1

171. 방직 및 가공사 제조업

171110	방직 및 가공사 제조업	기타 방직업	95.2	13.1
171114		기타 방직업 * 생사, 견방직사 제조(→ 171110)	91.1	17.6

171. 섬유제품 염색, 정리 및 마무리 가공업

171200	섬유제품 염색, 정리 및 마무리 가공업	직물, 편조 원단 및 의복류 염색 가공업 * 직물, 편물 원단 염색 임가 공(→193009)	94.6	11.0
171201		솜 및 실 염색 가공업 * 솜, 실 염색 임가공(→ 193009)	94.6	11.0
171202		날염 가공업 * 날염 임가공(→193009)	94.6	10.7
171203		섬유제품 기타 정리 및 마무리 가공업 * 의복 액세서리 정리 및 마 무리 임가공(→193001)	94.6	7.7

172. 직물직조 및 직물제품 제조업

코드 번호	종 목		경비율	
	세 분 류	세 세 분 류	단순	기준
172101	직물제품 제조업	침구 및 관련제품 제조업	93.5	7.0
172102		자수제품 및 자수용 재료 제조업 * 직물 자수 임가공(→ 193001)	94.0	11.3
172103		천막, 텐트 및 유사 제품 제조업	93.3	9.1
172106		커튼 및 유사 제품 제조업	93.5	6.2
172107		직물포대 제조업	93.5	9.8
172109		기타 직물제품 제조업 * 수건(→172111)	91.0	10.3
172111		기타 직물제품 제조업	94.0	12.5

17. 자동차 및 트레일러 제조업

172. 자동차 신품 부품 제조업

172108	자동차용 기타 신품 부품 제조업	자동차용 신품 의자 제조업	93.5	9.8
--------	-------------------------	-------------------	------	-----

172. 기타 섬유제품 제조업

172200	카펫, 마루덮개 및 유사제품 제조업	카 펫, 마 루 덮 개 및 유 사 제 품 제 조 업	91.8	9.8
172300	끈, 로프, 망 및 끈가공품 제조업	어망 및 기타 끈 가공품 제조업	91.5	7.7
172301	그외 기타 섬유제품 제조업	끈 및 로프 제조업	91.5	9.6
172901		세폭직물 제조업	93.9	9.3
172902		그 외 기타 분류 안된 섬유제품 제조업 * 그 외 기타 섬유제품 제조 임가공(→193001)	94.3	7.0
172903		부직포 및 펠트 제조업	93.2	13.9
172904		특수사 및 코드직물 제조업	94.3	10.3
172905		표면처리 및 적층 직물 제조업	94.3	10.3

17. 의복, 의복액세서리 및 모피제품 제조업

173. 편조의복 제조업

173001	편조의복 제조업	편조의복 제조업	93.7	11.9
--------	-------------	----------	------	------

17. 섬유제품 제조업: 의복 제외

173. 편조원단 제조업

코드 번호	종 목		경비율	
	세 분 류	세 세 분 류	단순	기준
173002	편조원단 제조업	편조 원단 제조업 * 섬유 편조 뜨개질 암가공 (→193001)	94.3	7.0

17. 의복, 의복액세서리 및 모피제품 제조업

173. 의복 액세서리 제조업

173004	편조의복 액세서리 제조업	스 타 킵 및 기 타 양 말 제 조 업	94.6	10.1
173006		기타 편조 의복 액세서리 제조업	94.3	5.7
173009		기타 편조 의복 액세서리 제조업 * 장갑 편조(→173006)	93.2	10.1

18. 의복, 의복액세서리 및 모피제품 제조업

181. 봉제의복 제조업

181101	겉옷 제조업	남자용 겉옷 제조업 * 기성 제조(→181205)	90.4	9.3
181103	한복 제조업	한 복 제 조 업 * 개인맞춤 제조(→181209)	93.7	7.4
181105	겉옷 제조업	여자용 겉옷 제조업 * 기성 제조(→181206)	90.4	8.8
181109	기타 봉제의복 제조업	셔츠 및 블라우스 제조업	91.5	11.3
181110		근무복, 작업복 및 유사 의복 제조업	91.5	12.6
181201		가족의복 제조업	93.5	7.9
181203	속옷 및 잠옷 제조업	속옷 및 잠옷 제조업	94.4	9.9
181205	겉옷 제조업	남자용 겉옷 제조업 * 개인맞춤 제조(→181101)	93.5	5.4
181206		여자용 겉옷 제조업 * 개인맞춤 제조(→181105)	93.5	11.0
181207	기타 봉제의복 제조업	근무복, 작업복 및 유사 의복 제조업 * 체육복, 수영복 및 경기복 제조(→181110)	93.5	7.7
181208		유아용 의복 제조업	93.5	11.0
181209	한복 제조업	한복 제조업 * 기성 제조(→181103)	93.8	11.0
181211	기타 봉제의복 제조업	그 외 기타 봉제의복 제조업	93.8	10.0

181. 의복 액세서리 제조업

코드 번호	종 목		경비율	
	세 분 류	세 세 분 류	단순	기준
181202	기타 의복	모자 제조업	94.0	8.2
181204	액세서리 제조업	그 외 기타 의복 액세서리 제조업	93.8	11.1

182. 모피제품 제조업

182001	모피제품 제조업	모피제품 제조업	89.2	9.1
--------	-------------	----------	------	-----

19. 가죽, 가방 및 신발 제조업

191. 가죽, 가방 및 유사제품 제조업

191100	모피 및 가죽 제조업	모피 및 가죽 제조업	92.2	7.9
191200	핸드백, 가방 및 기타 보호용케이스 제조업	가방 및 기타 보호용 케이스 제조업	93.4	10.2
191201	기타 가죽제품 제조업	기타 가죽제품 제조업	93.4	7.0
191202	핸드백, 가방 및 기타 보호용 케이스 제조업	핸드백 및 지갑 제조업	93.4	10.1

192. 신발 및 신발 부분품 제조업

192001	신발제조업	구두류 제조업	93.5	9.8
192004		기타 신발 제조업	93.5	10.3
192005	신발 부분품 제조업	신발 부분품 제조업	93.5	5.0

19. 섬유제품 제조업: 의복제외

193. 방직 및 가공사 제조업

193. 식물직조 및 식물제품 제조업

193. 편조원단 제조업

193. 섬유제품 염색, 정리 및 마무리 가공업

193. 기타 섬유제품 제조업

193001	방직 및 가공사 제조업	연사 및 가공사 제조업	93.8	12.6
	직물제품 제조업	자수제품 및 자수용 재료 제조업		
	편조 원단 제조업	편조 원단 제조업		
	섬유제품 염색, 정리 및 마무리 가공업	섬유제품 기타 정리 및 마무리 가공업		

코드 번호	종 목		경비율	
	세 분 류	세 세 분 류	단순	기준
193001	그 외 기타 섬유제품 제조업	그 외 기타 분류 안된 섬유제품 제조업	93.8	12.6

193. 섬유제품 염색, 정리 및 마무리 가공업

193009	섬유제품 염색, 정리 및 마무리 가공업	기 타 섬 유 제 품 염 색 , 정 리 및 마 무 리 가 공 업	91.1	11.0
--------	-----------------------------	---	------	------

20. 목재 및 나무제품 제조업(가구제외)

201. 제재 및 목재 가공업

201001	제재 및 목재 가공업	일 반 제 재 업	92.0	7.9
201002		목재 보존, 방부처리, 도장 및 유사 처리업	87.7	12.0
201009		표면 가공목재 및 특정 목적용 제재목 제조업	90.4	11.4

202. 나무제품 제조업

202101	박판, 합판 및 강화목제품 제조업	강화 및 재생 목재 제조업	89.5	10.5
202102		박판, 합판 및 유사 적층판 제조업	92.8	9.6
202200	건축용 나무 제품 제조업	기 타 건 축 용 나 무 제 품 제 조 업	91.6	9.6
202201	목재 상자, 드럼 및 적재판 제조업	목재 포장용 상자, 드럼 및 유사 용기 제조업	92.1	10.7
202202	건축용 나무제품 제조업	목재 문 및 관련제품 제조업	91.6	7.9
202203	목재 상자, 드럼 및 적재판 제조업	목재 깔판류 및 기타 적재판 제조업	92.1	11.9
202901	기타 나무제품 제조업	목재 도구 및 주방용 나무제품 제조업	92.4	10.3
202902		장식용 목제품 제조업	91.0	6.7

202. 코르크 및 조물 제품 제조업

202903	코르크 및 조물 제품 제조업	코르크 및 조물 제품 제조업	94.5	10.8
--------	-----------------------	--------------------	------	------

202. 나무 제품 제조업

202904	기타 나무제품 제조업	장식용 목제품 제조업 * 장식용 칠기(→202902)	92.4	7.2
--------	----------------	----------------------------------	------	-----

코드 번호	종 목		경비율	
	세 분 류	세 세 분 류	단순	기준
202905	기타 나무제품 제조업	그 외 기타 나무제품 제조업	92.4	8.0

202. 코르크 및 조물 제품 제조업

202906	코르크 및 조물 제품 제조업	코르크 및 조물 제품 제조업 *돗자리, 플라스틱자리, 기타 자리제품, 공공품 제조(→ 202907) *죽세공품 제조(→202903)	92.4	11.4
202907	코르크 및 조물 제품 제조업	코르크 및 조물 제품 제조업	91.0	10.5

21. 펄프, 종이 및 종이제품 제조업

210. 펄프, 종이 및 판지 제조업

210101	종이 및 판지 제조업	신문용지 제조업	89.6	10.7
210102		적층, 합성 및 특수 표면처리 종이 제조업	91.3	9.6
210104		기타 종이 및 판지 제조업 * 한지(→210112)	88.7	10.7
210106	펄프 제조업	펄프 제조업	89.6	10.7
210107	종이 및 판지 제조업	인쇄용 및 필기용 원지 제조업	89.6	10.7
210108		위생용 원지 제조업	89.6	10.7
210111		크라프트지 및 상자용 판지 제조업	91.3	9.6
210112		기타 종이 및 판지 제조업	91.3	9.6

210. 골판지, 종이 상자 및 종이 용기 제조업

210200	골판지 및 골판지 가공제품 제조업	골판지 제조업	93.0	7.4
210202		골판지 상자 및 가공제품 제조업	93.0	10.2
210201	종이 포대, 판지 상자 및 종이 용기 제조업	판지 상자 및 용기 제조업	93.6	10.2
210203		종이 포대 및 가방 제조업	93.6	10.2
210204		식품 위생용 종이 상자 및 용기 제조업	93.6	10.2
210205		기타 종이 상자 및 용기 제조업	93.6	10.2

210. 기타 종이 및 판지 제품 제조업

코드 번호	종 목		경비율	
	세 분 류	세 세 분 류	단순	기준
210206	기타 종이 및 판지 제품 제조업	그 외 기타 종이 및 판지 제품 제조업	93.6	10.2
210901		문구용 종이제품 제조업	94.0	10.4
210902		벽지 및 장판지 제조업	92.4	16.2
210903		위생용 종이제품 제조업	90.5	8.1
210905		그 외 기타 종이 및 판지 제품 제조업 * 종이컵, 종이 필터 제조(→ 210206)	90.5	10.1

22. 인쇄 및 기록매체 복제업

222. 인쇄 및 인쇄관련 산업

222101	인쇄업	경 인쇄업	93.3	15.1
222102		스크린 인쇄업	92.5	12.0
222103		경 인쇄업 * 수수료 또는 계약에 의해 각종 인쇄물 프린트(→ 222101)	92.5	9.9
222104		오프셋 인쇄업	92.5	9.3
222105		기타 인쇄업	92.5	9.9
222201	인쇄관련 산업	제 책 업	90.6	15.8
222202		기타 인쇄관련 산업	89.6	14.6
222203		제판 및 조판업	89.6	8.2

223. 기록매체 복제업

코드 번호	종 목		경비율	
	세 분 류	세 세 분 류	단순	기준
223001	기록매체 복제업	기 록 매 체 복 제 업 * 녹음업(→924901)	89.7	17.4

23. 코크스, 연탄 및 석유정제품 제조업

231. 코크스 및 연탄 제조업

231001	코크스 및 연탄 제조업	코 크 스 및 관 련 제 품 제 조 업	95.3	21.7
231002		연 탄 및 기 타 석 탄 가 공 품 제 조 업	98.2	21.7

232. 석유 정제품 제조업

232100	원유 정제 처리업	원 유 정 제 처 리 업	91.1	10.5
--------	--------------	---------------	------	------

23. 화학물질 및 화학제품 제조업; 의약품 제외

232. 기초 화학 물질 제조업

코드 번호	종 목		경비율	
	세 분 류	세 세 분 류	단순	기준
232101	기초 무기화학 물질 제조업	기타 기초 무기화학 물질 제조업	91.1	10.5

23. 코크스, 연탄 및 석유정제품 제조업

232. 석유 정제품 제조업

232200	석유정제물 재처리업	윤활유 및 그리스 제조업	95.8	11.0
232201	석유 정제물 재처리업	기타 석유 정제물 재처리업	95.8	11.0

24. 화학물질 및 화학제품 제조업; 의약품 제외

241. 기초 화학 물질 제조업

241101	기초 무기 화학물질 제조업	산업용 가스 제조업	89.3	16.7
		기타 기초 무기화학 물질 제조업 *방사성원소, 방사성동위원 소, 천연우라늄, 우라늄, 플루토늄 및 그 화합물 제 조(→232101) *가성소다 제조(→241105)	90.7	16.7
241105		기타 기초 무기화학 물질 제조업	92.8	15.9
241106		석탄화학계 화합물 및 기타 기초 유기화학 물질 제조업	91.4	10.3
241110	기초 유기 화학물질 제조업	석유화학계 기초 화학 물질 제조업	91.4	10.3
241114		천연수지 및 나무 화학 물질 제조업	91.4	10.3
241109	무기 안료, 염료, 유연제 및 기타 착색제 제조업	무기 안료용 금속 산화물 및 관련 제품 제조업	90.7	16.7
241115		염료, 조제 무기 안료, 유연제 및 기타 착색제 제조업	91.4	10.3

241. 비료, 농약 및 살균·살충제 제조업

241200	비료 및 질소 화합물 제조업	복합비료 및 기타 화학비료 제조업	91.4	16.7
241201		질소 화합물, 질소·인산 및 칼리질 화학비료 제조업	91.4	16.7
241202		유기질 비료 및 상토 제조업	91.4	16.7

241. 합성고무 및 플라스틱 물질 제조업

코드 번호	종 목		경비율	
	세 분 류	세 세 분 류	단순	기준
241301	합성고무 및 플라스틱 물질 제조업	합 성 고 무 제 조 업	92.8	12.4
241302		합성수지 및 기타 플라스틱 물질 제조업	89.6	8.6
241303		혼성 및 재생 플라스틱 소재 물질 제조업	89.6	9.5

242. 비료, 농약 및 살균·살충제 제조업

242101	살균·살충제 및 농약 제조업	화학 살균·살충제 및 농업용 약제 제조업	85.1	9.4
242102		화학 살균·살충제 및 농업용 약제 제조업 * 가정용, 공중위생용 화학 살균 및 소독제 제조(→ 242101)	92.0	9.4
242103		생물 살균·살충제 및 식물보호제 제조업	85.1	9.4
242104		생물 살균·살충제 및 식물보호제 제조업 * 가정용, 공중위생용 살균 및 소독제 제조(→ 242103)	92.0	9.4
242105		화학 살균·살충제 및 농업용 약제 제조업	85.1	9.4

242. 기타 화학제품 제조업

242201	잉크, 페인트, 코팅제 및 유사제품 제조업	인쇄 잉크 및 화학용 물감 제조업 * 화구류 및 유사 물감 제조 (→242202)	89.2	10.4
242202		인쇄 잉크 및 화학용 물감 제조업 * 인쇄용 잉크 제조(→ 242201)	91.4	9.4
242203		일반용 도로 및 관련제품 제조업	92.8	9.4
242204		일반용 도로 및 관련제품 제조업 * 칠기에 사용하는 율칠 및 캐슈제조(→242203)	87.0	10.4
242205		요업용 도포제 및 관련제품 제조업	89.2	10.4
242401		치약, 비누 및 기타 세제 제조업	92.4	7.4
242402		치약, 비누 및 기타 세제 제조업 * 세탁비누 제조(→242401)	89.6	11.2
242403		화장품 제조업	84.8	12.8
242404		계면활성제 제조업	89.6	11.2
242405		화장품 제조업	89.6	11.2

코드 번호	종	목	경비율	
	세 분 류	세 세 분 류	단순	기준
242405	세제, 화장품 및 광택제 제조업	표면 광택제 및 실내 가향제 제조업 * 실내용 가향 및 방향제 제 조(→242406)	89.6	11.2
242406		표면 광택제 및 실내 가향제 제조업 * 표면광택제 제조(→ 242405)	84.8	7.1
242901	그외 기타 화학제품 제조업	접착제 및 젤라틴 제조업	88.7	8.7
242903		그 외 기타 분류 안된 화학제품 제조업	95.3	8.6
242904		가공 및 정제업 제조업	89.5	9.5
242905		감광 재료 및 관련 화학제품 제조업	88.7	9.7
242906		화약 및 불꽃제품 제조업 * 성냥 제조(→369907)	88.7	9.7
242907		그 외 기타 분류 안된 화학제품 제조업	88.7	6.1
242908		바이오 연료 및 혼합물 제조업	95.3	8.6

24. 의료용 물질 및 의약품 제조업

242. 의약품 제조업

242301	완제 의약품 제조업	완제 의약품 제조업	85.8	11.9
242302	한의학약품 제조업	한의학약품 제조업	79.3	11.9

242. 기초 의학 물질 및 생물학적 제제 제조업

242303	기초 의학물질 및 생물학적 제제 제조업	의약품 화합물 및 향생물질 제조업	85.8	11.9
242305		생물학적 제제 제조업	85.8	11.9

242. 의약품 제조업

242304	동물용 의약품 제조업	동물용 의약품 제조업	85.8	11.9
--------	----------------	-------------	------	------

242. 의료용품 및 기타 의학 관련제품 제조업

242309	의료용품 및 기타 의학관련 제품 제조업	의료용품 및 기타 의학 관련제품 제조업	88.8	11.9
--------	-----------------------------	-----------------------------	------	------

24. 전자부품, 컴퓨터, 영상, 음향 및 통신장비 제조업

242. 마그네틱 및 광학 매체 제조업

코드 번호	종 목		경비율	
	세 분 류	세 세 분 류	단순	기준
242902	마그네틱 및 광학 매체 제조업	마 그 네 틱 및 광 학 매 체 제 조 업	89.0	8.6

243. 화학섬유 제조업

243000	화학섬유	합성섬유 제조업	90.6	12.1
243001	제조업	재생 섬유 제조업	90.6	12.1

25. 고무제품 및 플라스틱제품 제조업

251. 고무제품 제조업

251101	고무 타이어	타이어 및 튜브 제조업	90.2	9.2
251102	및 튜브생산업	타이어 재생업	94.2	10.0
251901	기타 고무제품 제조업	산업용 그 외 비경화 고무제품 제조업	92.0	11.5
251902		그 외 기타 고무제품 제조업	89.0	11.0
251903		고무 패키징류 제조업	92.0	11.5
251904		고무 의류 및 기타 위생용 비경화 고무제품 제조업	89.0	12.2

252. 플라스틱제품 제조업

252101	1차 플라스틱제품 제조업	플라스틱 선, 봉, 관 및 호스 제조업	89.2	11.6
252102		플라스틱 필름 제조업	94.2	11.1
252103		플라스틱 합성파혁 제조업	92.8	8.9
252105		플라스틱 필름 제조업 * 폴리에틸렌필름의 농협 납 품분(→252102)	92.8	11.1
252106	플라스틱 발포 성형제품 제조업	플라스틱 시트 및 판 제조업	92.8	11.1
252200		폴리스티렌 발포 성형제품 제조업	93.3	9.5
252201		기타 플라스틱 발포 성형제품 제조업	93.3	10.6
252301		설치용 및 위생용 플라스틱제품 제조업	90.7	9.6
252303	건축용 플라스틱제품 제조업	벽 및 바닥 피복용 플라스틱 제품 제조업	90.7	10.7
252400		플라스틱 창호 제조업	92.6	8.8
252401		기타 건축용 플라스틱 조립제품 제조업	92.6	9.8

코드 번호	종 목		경비율	
	세 분 류	세 세 분 류	단순	기준
252402	포장용 플라스틱제품 제조업	플라스틱 포대, 봉투 및 유사제품 제조업	92.6	9.8
252901		포장용 플라스틱 성형용기 제조업	92.3	9.5
252403	기타 플라스틱 제품 제조업	플라스틱 접착처리 제품 제조업	92.6	9.8
252404		플라스틱 적층, 도포 및 기타 표면처리 제품 제조업	92.6	11.0
252902		그 외 기타 플라스틱 제품 제조업	92.7	11.9
252909		그 외 기타 플라스틱 제품 제조업 * 가정용 플라스틱 일반성형 제품(→252902)	93.1	11.1
252903	기계장비 조립용	운송장비 조립용 플라스틱제품 제조업	92.3	11.9
252904	플라스틱제품 제조업	기타 기계·장비 조립용 플라스틱제품 제조업	92.3	10.7

26. 비금속 광물제품 제조업

261. 유리 및 유리제품 제조업

261001	판유리 및 판유리 가공품 제조업	판유리 제조업	86.4	11.3
261004		안전유리 제조업	89.5	10.9
261005		기타 판유리 가공품 제조업	89.5	10.9
261006	산업용 유리 제조업	1차 유리제품, 유리섬유 및 광학용 유리 제조업	89.5	10.9
261007	산업용 유리 제조업	디스플레이 장치용 유리 제조업	89.5	10.9
261008		기타 산업용 유리제품 제조업	89.5	10.9
261002	기타 유리제품 제조업	가정용 유리제품 제조업 · 판유리를 가공한 가정용 유리제품 제조(261005)	89.5	10.9
261009		포장용 유리용기 제조업	89.5	10.9
261011		그 외 기타 유리제품 제조업	89.5	10.9

269. 내화, 비내화 요업제품 제조업

269100	비내화 일반 도자기 제조업	가정용 및 장식용 도자기 제조업	88.6	10.0
--------	-------------------	----------------------	------	------

코드 번호	종 목		경비율	
	세 분 류	세 세 분 류	단순	기준
269101	비내화 일반 도자기 제조업	위생용 및 산업용 도자기 제조업	88.6	11.1
269102		기타 일반 도자기 제조업	88.6	7.8
269200	내화 요업제품 제조업	정형 내화 요업제품 제조업	91.9	17.4
269201		부정형 내화 요업제품 제조업	91.9	17.4
269300	건축용 비내화 요업제품 제조업	타일 및 유사 비내화 요업제품 제조업	91.5	11.2
269301		점토 벽돌, 블록 및 유사 비내화 요업제품 제조업	91.5	12.4
269302		기타 건축용 비내화 요업제품 제조업	91.5	12.4

269. 시멘트, 석회, 플라스틱 및 그 제품 제조업

269401	시멘트, 석회 및 플라스터 제조업	시멘트 제조업	95.3	25.3
269402		석회 및 플라스터 제조업 * 플라스터 제조(→269403)	93.1	25.3
269403		석회 및 플라스터 제조업 * 석회 제조(→269402)	95.3	25.3
269501	콘크리트, 레미콘 및 기타 시멘트, 플라스터 제품 제조업	레미콘 제조업	91.9	18.8
269502		플라스터 혼합제품 제조업	93.9	18.8
269503		콘크리트 관 및 기타 구조용 콘크리트제품 제조업	90.2	15.9
269504		콘크리트 타일, 기와, 벽돌 및 블록 제조업 * 섬유시멘트(→269507)	92.3	12.9
269505		비내화 모르타르 제조업	91.9	18.8
269506		그 외 기타 콘크리트 제품 및 유사 제품 제조업	93.9	18.8
269507		콘크리트 타일, 기와, 벽돌 및 블록 제조업	90.2	15.9
269508		콘크리트 관 및 기타 구조용 콘크리트제품 제조업 * 철강보강콘크리트 제품 제 조(→269503)	92.3	14.3

코드 번호	종 목		경비율	
	세 분 류	세 세 분 류	단순	기준
269509		그 외 기타 콘크리트 제품 및 유사 제품 제조업 * 기타 건축용 섬유 시멘트 제품('텍스', 식물성 건물 재료)(→269506)	92.3	14.3

269. 기타 비금속 광물제품 제조업

269601	석제품 제조업	건설용 석제품 제조업	93.3	7.5
269603		기타 석제품 제조업	93.3	6.3
269901	그외 기타 비금속 광물 제품 제조업	암면 및 유사 제품 제조업	89.6	12.1
269902		연마재 제조업 * 연마지 및 포, 연마사 제조 (→269907)	94.4	13.1
269903		아스팔트 콘크리트 및 혼합제품 제조업	95.6	14.2
269904		비금속광물 분쇄물 생산업	92.3	14.2
269905		탄소섬유 제조업	89.6	12.1
269906		그 외 기타 분류 안된 비금속 광물제품 제조업	89.6	12.1
269907		연마재 제조업	92.3	14.2
269908		그 외 기타 분류 안된 비금속 광물제품 제조업 * 석면제품 제조(→269906)	92.3	14.2

27. 1차 금속 제조업

271. 1차 철강 제조업

271101	제철, 제강 및 합금철 제조업	제 철 업	92.4	13.3
271102		제 강 업	88.8	16.2
271103		합금철 제조업	88.8	16.2
271104		기타 제철 및 제강업	88.8	16.2
271201	기타 1차 철강 제조업	그 외 기타 1차 철강 제조업 * 특정형의 1차 또는 중간재 상태의 철강재 제조(→ 271902)	91.6	11.2
271901		도금, 착색 및 기타 표면 처리 강재 제조업	89.0	10.5
271902		그 외 기타 1차 철강 제조업 * 기타 형강, 단공 강재, 용 접 형강 제조(→271201)	88.2	10.0

코드 번호	종 세 분 류	목 세 분 류	경비율 단순 기준
271202	철강관 제조업	주철관 제조업	91.0 15.1
271207		강관 제조업	91.6 11.2
271208		강관 가공품 및 관 연결구류 제조업	91.6 15.1
271204	철강 압연, 압출 및 연신제품 제조업	열간 압연 및 압출제품 제조업	91.6 11.2
271205		냉간 압연 및 압출 제품 제조업	91.6 11.2
271206		철강선 제조업	91.6 11.2

272. 1차 비철금속 제조업

272100	비철금속 제련, 정련 및 합금 제조업	기타 비철금속 제련, 정련 및 합금 제조업 *기타 비철금속 광석의 스크 랩을 처리하여 제련, 정련 및 합금 제조(→272200)	86.6	12.4
272101		동 제련, 정련 및 합금 제조업 * 동의 스크랩 등을 제련, 정련 및 재생, 동합금 제조 (→272201)	86.6	12.4
272102		알루미늄 제련, 정련 및 합금 제조업	86.6	12.4
272103		연 및 아연 제련, 정련 및 합금 제조업	86.6	12.4
272200		기타 비철금속 제련, 정련 및 합금 제조업 *기타 비철금속 광석 또는 괴(당어리)등을 처리하여 제련 및 정련(→272100)	87.3	12.8
272201		동 제련, 정련 및 합금 제조업 * 동 광석 또는 괴(당어리) 등 제련, 정련(→272101)	87.3	12.8
272202		알루미늄 제련, 정련 및 합금 제조업 * 알루미늄 원광(보크사이 트), 알루미늄 또는 괴(당 어리)등 제련, 정련(→ 272102)	87.3	12.8
272203		연 및 아연 제련, 정련 및 합금 제조업 * 연(납) 및 아연 광석 또는 괴(당어리) 등 제련·정련 (→272103)	87.3	12.8

코드 번호	종 세 분 류	목 세 분 류	경비율 단순 기준
272300	비철금속 압연, 압출 및 연신제품 제조업	알루미늄 압연, 압출 및 연신제품 제조업	89.4 7.7
272301		동 압연, 압출 및 연신제품 제조업	89.4 8.3
272302		기타 비철금속 압연, 압출 및 연신제품 제조업	89.4 8.3
272900	기타 1차 비철금속 제조업	기타 1차 비철금속 제조업	88.8 13.5

273. 금속 주조업

273101	철강 주조업	선철 주물 주조업	90.1	17.3
273102		강 주물 주조업	88.8	15.7
273200	비철금속 주조업	알루미늄 주물 주조업	90.1	7.4
273201		동 주물 주조업	90.1	9.2
273202		기타 비철금속 주조업	90.1	9.2

28. 금속가공제품 제조업; 기계 및 가구 제외

281. 구조용 금속제품, 탱크 및 증기발생기 제조업

281100	구조용 금속제품 제조업	금속 문, 창, 셔터 및 관련제품 제조업	91.5	9.8
--------	--------------------	---------------------------	------	-----

281. 기타 금속 가공제품 제조업

281101	그외 기타 금속가공제품 제조업	그 외 기타 분류 안된 금속 가공제품 제조업 * 사무실용 금속비품 제조 (→289915) * 금고, 금고실 라이닝, 금고 실문, 현금고 제조(→ 289918)	91.5	11.1
--------	------------------------	--	------	------

28. 기타 기계 및 장비 제조업

281.일반 목적용 기계 제조업

281102	펌프 및 압축기 제조업; 탭, 밸브 및 유사 장치 제조 포함	탭, 밸브 및 유사 장치 제조업	91.5	10.5
--------	--	----------------------	------	------

28. 금속가공제품 제조업; 기계 및 가구 제외

281. 구조용 금속제품, 탱크 및 증기발생기 제조업

코드 번호	종 목		경비율	
	세 분 류	세 세 분 류	단순	기준
281103	구조용 금속제품 제조업	구조용 금속 판제품 및 공작물 제조업	91.5	10.5
281104		육상 금속 골조 구조재 제조업	91.5	10.5
281105		수상 금속 골조 구조재 제조업	91.5	12.3
281106		기타 구조용 금속제품 제조업	91.5	6.9
281201	산업용 난방 보일러, 금속탱크 및 유사 용기 제조업	산업용 난방보일러 및 방열기 제조업 *중앙난방용 라디에이터, 히터 제조(→281202)	88.4	11.4
281202		산업용 난방보일러 및 방열기 제조업	90.5	12.0
281204		금속 탱크 및 저장 용기 제조업	90.5	13.3
281205		압축 및 액화 가스 용기 제조업	90.5	13.3
281300	핵반응기 및 증기보일러 제조업	핵반응기 및 증기보일러 제조업	91.0	15.7

289. 기타 금속가공제품 제조업

289101	금속 단조, 압형 및 분말 야금제품 제조업	분말 야금제품 제조업	91.1	12.3
289102		금속 단조제품 제조업	89.6	9.2
289103		자동차용 금속 압형제품 제조업	91.1	6.0
289104		그 외 금속 압형제품 제조업	91.1	8.6
289201	금속 열처리, 도금 및 기타 금속 가공업	그 외 기타 금속 가공업	87.7	12.7
289202		도장 및 기타 피막 처리업	91.5	13.0
289205		절삭 가공 및 유사 처리업	87.7	13.2
289206		금속 열처리업	91.5	9.1
289207		도금업	91.5	13.0
289208		그 외 기타 금속 가공업 * 수수로 또는 계약에 의한 금속용접처리(→289201)	91.5	13.2
289301	날붙이, 수공구 및 일반 철물 제조업	비동력식 수공구 제조업	94.5	6.4
289302		일반 철물 제조업 *자물쇠 및 열쇠 제조(→ 289305)	92.9	9.7
289303		톱 및 호환성 공구 제조업	91.6	12.2

코드 번호	종 목		경비율	
	세 분 류	세 세 분 류	단순	기준
289304	날붙이, 수공구 및 일반 철물 제조업	날붙이 제조업	91.6	12.2
289305		일반 철물 제조업	91.6	17.3
289306		비동력식 수공구 제조업 * 농림업 및 정원용의 각종 수공구 제조(→289301)	91.6	12.2
289901		금속선 가공제품 제조업	92.0	11.1
289908	금속 파스너, 스프링 및 금속선 가공제품 제조업	볼트 및 너트류 제조업	92.0	10.8
289910		그 외 금속 파스너 및 나사제품 제조업	92.0	12.3
289913		금속 스프링 제조업	92.0	12.3
289902	그 외 기타 금속 가공제품 제조업	금속 캔 및 기타 포장용기 제조업	88.0	9.8
289903		수동식 식품 가공 기기 및 금속 주방용기 제조업	92.4	11.7
289914		피복 및 충전 용접봉 제조업	92.0	12.3
289915		그 외 기타 분류 안된 금속 가공제품 제조업	92.0	12.3
289916		금속 위생용품 제조업	88.0	10.9
289917		금속 표시판 제조업	92.4	13.0
289918		그 외 기타 분류 안된 금속 가공제품 제조업	92.4	16.9

29. 기타 기계 및 장비 제조업

291. 일반 목적용 기계 제조업

291100	내연기관 및 터빈 제조업;	내연기관 제조업	91.9	11.8
291101	항공기용 및 차량용 제외	기타 기관 및 터빈 제조업	91.9	14.7
291200	유압 기기 제조업	유압 기기 제조업	89.6	9.9
291201	펌프 및 압축기 제조업; 탭, 밸브 및 유사 장치 제조 포함	액체 펌프 제조업	89.6	12.2
291202		기체 펌프 및 압축기 제조업	89.6	12.2
291300	베어링, 기어 및 동력 전달장치 제조업	기어 및 동력전달장치 제조업	90.7	10.5
291301		구름베어링 제조업	90.7	14.5

이달의 특징

코드 번호	종 목		경비율	
	세 분 류	세 세 분 류	단순	기준
291401	산업용 오븐, 노 및 노용 버너 제조업	산업용 오븐, 노 및 노용 버너 제조업	88.6	16.8
291501	산업용 트럭, 승강기 및 물품 취급장비 제조업	산업용 트럭 및 적재기 제조업	89.2	14.7
291502		기타 물품 취급장비 제조업	91.1	10.9
291503		승강기 제조업	91.1	10.9
291504		컨베이어 장치 제조업	91.1	10.9
291901	기타 일반 목적용 기계 제조업	일반 저울 제조업	92.0	17.1
291902	냉각, 공기 조화, 여과, 증류 및 가스 발생기 제조업	산업용 냉장 및 냉동장비 제조업	89.9	11.8
291903		공기 조화장치 제조업	89.9	11.8
291904		산업용 송풍기 및 배기장치 제조업	89.9	11.8
291905		기체 여과기 제조업	89.9	11.8
291906		액체 여과기 제조업	89.9	11.8
291907		증류기, 열 교환기 및 가스 발생기 제조업	89.9	11.8
291908	기타 일반 목적용 기계 제조업	용기 세척, 포장 및 충전기 제조업	89.9	11.8
291909		분사기 및 소화기 제조업	89.9	11.8
291911		그 외 기타 일반 목적용 기계 제조업	89.9	9.9

292. 일반 목적용 기계 제조업

292201	기타 일반 목적용 기계 제조업	동력식 수지 공구 제조업	90.1	11.9
--------	------------------------	------------------	------	-------------

292. 특수 목적용 기계 제조업

292100	농업 및 임업용 기계 제조업	농업 및 임업용 기계 제조업	92.8	10.1
292202	가공 공작기계 제조업	금속 절삭기계 제조업	89.8	11.1
292203		전자 응용 절삭기계 제조업	91.9	11.9
292204		기타 가공 공작기계 제조업	89.8	12.5
292205		디지털 적응 성형기계 제조업	91.9	13.2
292206		금속 성형기계 제조업	91.9	9.2
292300	금속주조 및 기타 야금용 기계 제조업	금속 주조 및 기타 야금용 기계 제조업	92.0	13.3

코드 번호	종 목		경비율	
	세 분 류	세 세 분 류	단순	기준
292400	건설 및 광업용 기계장비 제조업	건설 및 채광용 기계장비 제조업	90.1	12.2
292401	건설 및 광업용 기계장비 제조업	광물 처리 및 취급장비 제조업	90.1	13.5
292500	음·식료품 및 담배 가공기계 제조업	음·식료품 및 담배 가공기계 제조업	89.9	10.4
292600	섬유, 의복 및 가죽 가공기계 제조업	기타 섬유, 의복 및 가죽 가공기계 제조업	91.4	10.9
292601		산업용 섬유 세척, 염색, 정리 및 가공 기계 제조업	91.4	12.1

29. 금속가공제품 제조업; 기계 및 가구 제외

292. 무기 및 총포탄 제조업

292700	무기 및 총포탄 제조업	무기 및 총포탄 제조업	89.6	10.5
--------	-----------------	--------------	------	------

29. 기타 기계 및 장비 제조업

292. 특수 목적용 기계 제조업

292901	산업용 로봇 제조업	산업용 로봇 제조업	89.6	10.8
292902	기타 특수목적용 기계 제조업	인쇄 및 제책용 기계 제조업	90.6	12.0
292903		주형 및 금형 제조업	90.8	12.9
292905		펄프 및 종이 가공용 기계 제조업	90.6	12.0
292906		고무, 화학섬유 및 플라스틱 성형기 제조업	90.6	12.0
292907		그 외 기타 특수 목적용 기계 제조업	90.6	10.9
292908	반도체 및 디스플레이 제조용 기계 제조업	반도체 제조용 기계 제조업	90.8	12.1
292909		디스플레이 제조용 기계 제조업	90.8	12.9

29. 전기장비 제조업

293. 가정용 기기 제조업

코드 번호	종 목		경비율	
	세 분 류	세 세 분 류	단순	기준
293001	가정용 전기기기 제조업	주방용 전기 기기 제조업	89.7	10.0
293002		기타 가정용 전기 기기 제조업	92.4	9.0
293005		가정용 전기 난방기기 제조업	89.7	10.6
293004	가정용 비전기식 조리 및 난방 기구 제조업	가정용 비전기식 조리 및 난방 기구 제조업	91.5	10.7

30. 전자부품, 컴퓨터, 영상, 음향 및 통신장비 제조업

300. 컴퓨터 및 주변장치 제조업

300100	컴퓨터 제조업	컴 퓨 터 제 조 업	90.0	11.3
300101	기억장치 및 주변기기 제조업	기타 주변 기기 제조업	90.0	11.2
300102	기억 장치 및	기억 장치 제조업	90.0	12.4
300103	주변 기기	컴퓨터 모니터 제조업	90.0	12.4
300104	제조업	컴퓨터 프린터 제조업	90.0	12.4

30. 기타 기계 및 장비 제조업

300.일반 목적용 기계 제조업

300201	사무용 기계 및 장비 제조업	사 무 용 기 계 및 장 비 제 조 업 * 사진식, 열식, 광학식, 밀착 식, 건식, 습식 복사기 제 조(→300202)	91.1	9.2
300202		사무용 기계 및 장비 제조업	90.2	11.0

31. 전자부품, 컴퓨터, 영상, 음향 및 통신장비 제조업

311. 전자부품 제조업

311001	기타 전자부품 제조업	전자코일, 변성기 및 기타 전자 유도자 제조업	91.5	10.4
--------	----------------	---------------------------------	------	------

31. 전기장비 제조업

311. 전동기, 발전기 및 전기변환·공급·제어 장치 제조업

코드 번호	종 목		경비율	
	세 분 류	세 세 분 류	단순	기준
311002	전동기, 발전기 및 전기변환 장치 제조업	전동기 및 발전기 제조업	89.6	9.0
311003		변압기 제조업	89.6	11.2
311004		방전 램프용 안정기 제조업	89.6	11.2
311005		에너지 저장장치 제조업	89.6	11.2
311006		기타 전기 변환장치 제조업	89.6	7.8

312. 전동기, 발전기 및 전기 변환·공급·제어 장치 제조업

312000	전기공급 및 제어장치 제조업	배전반 및 전기 자동제어반 제조업	90.2	11.2
312001		전기회로 개폐, 보호 장치 제조업	90.2	10.6
312002		전기회로 접속장치 제조업	90.2	11.3

313. 절연선 및 케이블 제조업

313001	절연선 및 케이블 제조업	기타 절연선 및 케이블 제조업	89.3	10.4
313002		절연 코드세트 및 기타 도체 제조업	90.1	14.6
313003		광섬유 케이블 제조업	89.3	10.4

314. 일차전지 및 축전지 제조업

314000	일차전지 및	축전지 제조업	90.7	14.6
314001	축전지 제조업	일차전지 제조업	90.7	14.6

315. 전구 및 조명장치 제조업

315001	조명장치 제조업	일반용 전기 조명장치 제조업	91.4	8.0
315002		전시 및 광고용 조명장치 제조업	88.2	8.4
315005		기타 조명장치 제조업	91.4	11.4
315003	전구 및 램프 제조업	전구 및 램프 제조업	91.4	11.4

319. 전구 및 조명장치 제조업

319001	조명장치 제조업	운 송 장 비 용 조 명 장 치 제 조 업	90.0	11.8
--------	-------------	----------------------------	------	------

319. 기타 전기장비 제조업

코드 번호	종 목		경비율	
	세 분 류	세 세 분 류	단순	기준
319002	기타 전기장비 제조업	그 외 기타 전기장비 제조업	90.5	10.5
319003		전기 경보 및 신호장치 제조업	90.5	13.1
319004		전기용 탄소제품 및 절연제품 제조업	90.5	13.1
319005		교통 신호장치 제조업	90.5	13.1

32. 전자부품, 컴퓨터, 영상, 음향 및 통신장비 제조업

321. 반도체 제조업

321000	다이오드, 트랜지스터 및 유사 반도체 소자 제조업	기타 반도체 소자 제조업	90.7	10.2
321002	전자집적회로 제조업	메모리용 전자집적회로 제조업	90.7	12.8
321003	전자집적회로 제조업	비메모리용 및 기타 전자집적회로 제조업	90.7	12.8
321004	다이오드, 트랜지스터 및 유사 반도체 소자 제조업	발광 다이오드 제조업	90.7	12.8

321. 전자 부품 제조업

321001	기타 전자 부품 제조업	그 외 기타 전자 부품 제조업	90.7	12.4
321013		전자 축전기 제조업	90.7	12.4
321014		전자 저항기 제조업	90.7	12.4
321015		전자카드 제조업	90.7	12.4
321016		전자 감지장치 제조업	90.7	12.4
321005	표시장치 제조업	액정 표시장치 제조업	90.7	12.4
321006		유기 발광 표시장치 제조업	90.7	12.4
321007	인쇄회로기판 및 전자부품 실장기판 제조업	기타 표시장치 제조업	90.7	12.4
321008		인쇄회로기판용 적층판 제조업	90.7	8.7
321009		경성 인쇄회로기판 제조업	90.7	12.4
321011		연성 및 기타 인쇄회로기판 제조업	90.7	12.4
321012		전자 부품 실장기판 제조업	90.7	8.7

32. 전자부품, 컴퓨터, 영상, 음향 및 통신장비 제조업

322. 통신 및 방송 장비 제조업

코드 번호	종 목		경비율	
	세 분 류	세 세 분 류	단순	기준
322002	유선 통신장비 제조업	유선 통신장비 제조업	90.6	11.3
322003	방송 및 무선 통신장비 제조업	방송장비 제조업	90.6	11.3
322004		이동 전화기 제조업	90.6	11.3
322005		기타 무선 통신장비 제조업	90.6	10.2

323. 영상 및 음향기기 제조업

323001	텔레비전, 비디오 및 기타 영상기기 제조업	비디오 및 기타 영상 기기 제조업	91.2	9.8
323005	오디오, 스피커 및 기타 음향 기기 제조업	텔레비전 제조업	91.2	12.2
323006	오디오, 스피커 및 기타 음향 기기 제조업	라디오, 녹음 및 재생 기기 제조업	91.2	12.2
323007	오디오, 스피커 및 기타 음향 기기 제조업	기타 음향기기 제조업	91.2	12.2

33. 의료, 정밀, 광학기기 및 시계 제조업

331. 의료용 기기 제조업

331100	방사선장치 및 전기식 진단 기기 제조업	전기식 진단 및 요법 기기 제조업	89.6	14.1
331101	기타 의료용 기기 제조업	정형 외과용 및 신체 보정용 기기 제조업	72.0	12.5
331102		그 외 기타 의료용 기기 제조업	89.6	14.1
331104		치과용 기기 제조업	89.6	14.1
331105		정형 외과용 및 신체 보정용 기기 제조업 * 치과 가공소, 의치 제조 (→331101)	89.6	14.1
331106		의료용 가구 제조업	89.6	14.1
331103	방사선 장치 및 전기식 진단 기기 제조업	방사선 장치 제조업	89.6	14.1

331. 측정, 시험, 항해, 제어 및 기타 정밀기기 제조업: 광학기기 제외

코드 번호	종 목		경비율	
	세 분 류	세 세 분 류	단순	기준
331201	측정, 시험, 항해, 제어 및 기타 정밀기기 제조업	물질 검사, 측정 및 분석 기구 제조업	90.5	10.3
331203		레이더, 항행용 무선 기기 및 측량 기구 제조업	90.5	11.4
331204		전자기 측정, 시험 및 분석 기구 제조업	90.5	11.4
331205		속도계 및 적산계기 제조업	90.5	11.4
331206		기기용 자동 측정 및 제어장치 제조업	90.5	11.4
331207		기타 측정, 시험, 항해, 제어 및 정밀 기기 제조업	90.5	11.4
331300		산업 처리공정 제어장비 제조업	89.6	12.0

332. 의료용 기기 제조업

332000	기타 의료용 기기 제조업	안경 및 안경렌즈 제조업 * 안경렌즈(콘택트렌즈), 보정 용안경렌즈 제조(→332002)	90.5	9.3
332002	기타 의료용 기기 제조업	안경 및 안경렌즈 제조업	91.0	12.8

332. 사진장비 및 광학기 기 제조업

332001	사진장비 및 광학기 기 제조업	사진기, 영상기 및 관련 장비 제조업	91.0	10.2
332003		광학 렌즈 및 광학 요소 제조업	91.0	12.8
332004		기타 광학 기기 제조업	91.0	12.8

333. 시계 및 시계부품 제조업

333000	시계 및 시계부품 제조업	시계 및 시계 부품 제조업	91.3	11.9
--------	---------------------	-------------------	------	------

34. 자동차 및 트레일러 제조업

341. 자동차용 엔진 및 자동차 제조업

341001	자동차 제조업	화물 자동차 및 특수 목적용 자동차 제조업	89.6	12.7
341003	자동차용 엔진 제조업	자동차용 엔진 제조업	89.6	12.7
341004	자동차 제조업	승용차 및 기타 여객용 자동차 제조업	89.6	12.7

342. 자동차 차체 및 트레일러 제조업

코드 번호	종 목		경비율	
	세 분 류	세 세 분 류	단순	기준
342000	자동차 차체 및 트레일러 제조업	트레일러 및 세미 트레일러 제조업	89.6	10.5
342001		차체 및 특장차 제조업	89.6	11.1
342002		자동차 구조 및 장치 변경업	89.6	11.1

343. 자동차 부품 제조업

343000	자동차용 기타 부품 제조업	그 외 자동차용 부품 제조업	90.6	10.2
343001	자동차 엔진용 부품 제조업	자동차 엔진용 부품 제조업	90.6	10.2
343002	자동차 차체용 부품 제조업	자동차 차체용 부품 제조업	90.6	12.0
343003	자동차용 신품 동력 전달장치 및 전기장치 제조업	자동차용 신품 동력 전달장치 제조업	90.6	10.2
343004	자동차용 신품 동력 전달장치 및 전기장치 제조업	자동차용 신품 전기장치 제조업	90.6	10.2
343005	자동차용 기타 부품 제조업	자동차용 신품 조향장치 및 현가장치 제조업	90.6	10.2
343006	자동차용 기타 부품 제조업	자동차용 신품 제동장치 제조업	90.6	10.2

343. 자동차 재제조 부품 제조업

343007	자동차 재제조 부품 제조업	자동차 재제조 부품 제조업	90.6	10.2
--------	-------------------	-------------------	------	------

35. 기타 운송장비 제조업

351. 선박 및 보트 건조업

351101	선박 및 수상 부유 구조물 건조업	강선 건조업	94.5	12.2
351102		기타 선박 건조업	95.4	5.4
351103		선박 구성 부분품 제조업	94.1	11.5
351105		기타 선박 건조업	94.5	12.8
351106		합성수지선 건조업	94.1	12.8
351107		기타 선박 건조업 * 쇄빙선, 공양선 및 특수선박 의 건조 및 수리(→351105) * 주로 목재를 사용하여 아선 여객선등과 같은 각종 항해용 선박의 건조 및 수리(→ 351102)	94.1	12.8

이달의 특집

코드 번호	종 목		경비율	
	세 분 류	세 세 분 류	단순	기준
351200	오락 및 스포츠용 보트 건조업	오락 및 스포츠용 보트 건조업	94.1	10.6

352. 철도장비 제조업

352000	철도장비 제조업	철도 차량 부품 및 관련 장치물 제조업	90.2	14.4
352001		기관차 및 기타 철도 차량 제조업	90.2	14.4

353. 항공기, 우주선 및 부품 제조업

353000	항공기용 엔진 및 부품 제조업	항공기용 부품 제조업	91.4	14.4
353003		항공기용 엔진 제조업	91.4	14.4
353001	항공기, 우주선 및 보조장치 제조업	유인 항공기, 항공 우주선 및 보조장치 제조업	91.4	14.4
353002		무인 항공기 및 무인 비행장치 제조업	91.4	14.4

359. 그 외 기타 운송장비 제조업

359100	모터사이클 제조업	모터사이클 제조업	89.6	10.4
359200	그 외 기타 분류안된 운송장비 제조업	자전거 및 환자용 차량 제조업	90.5	10.4
359202		그 외 기타 달리 분류되지 않은 운송장비 제조업	90.5	13.0
359201	전투용 차량 제조업	전투용 차량 제조업	90.5	13.0

36. 가구 제조업

361. 가구 제조업

361001	기타 가구 제조업	금속 가구 제조업	91.9	8.6
361003		그 외 기타 가구 제조업	92.8	9.5
361002	목재 가구 제조업	기타 목재 가구 제조업	90.3	6.9
361007		주방용 및 음식점용 목재 가구 제조업	90.3	6.2
361005	침대 및 내장 가구 제조업	매트리스 및 침대 제조업	90.3	9.8
261006		소파 및 기타 내장 가구 제조업	90.3	5.5

36. 기타 제품 제조업

369. 귀금속 및 장신용품 제조업

코드 번호	종 목		경비율	
	세 분 류	세 세 분 류	단순	기준
369101	귀금속 및 관련제품 제조업	귀금속 및 관련제품 제조업	91.0	10.0
369501	모조 귀금속 및 모조 장신용품 제조업	모조 귀금속 및 모조 장신용품 제조업	90.4	10.5

369. 악기 제조업

369200	악기제조업	기타 악기 제조업	90.2	8.2
369201		건반 악기 제조업	90.2	10.3
369202		전자 악기 제조업	90.2	10.3

369. 운동 및 경기용품 제조업

369301	운동 및 경기용품 제조업	체조, 육상 및 체력 단련용 장비 제조업	91.0	12.8
369302		기타 운동 및 경기용품 제조업	89.1	10.2
369305		놀이터용 장비 제조업	91.0	12.8
369306		낚시 및 수렵용품 제조업	91.0	12.8

369. 인형, 장난감 및 오락용품 제조업

369401	인형, 장난감 및 오락용품 제조업	인형 및 장난감 제조업	93.2	10.8
369402		인형 및 장난감 제조업 * 사람·동물 및 가상 형태를 형상화한 인형 제조(→ 369401)	91.0	12.0
369404		영상게임기 제조업	91.0	13.1
369405		기타 오락용품 제조업 * 놀이용 카드, 도박게임장비 등 유희용품 제조(→ 369409)	91.0	13.1
369409		기타 오락용품 제조업	92.0	13.1

369. 그 외 기타 제품 제조업

369502	가발, 장식용품 및 전시용 모형 제조업	가발 및 유사 제품 제조업	90.9	18.3
369504		표구 처리업	87.6	7.5
369505		전시용 모형 제조업	90.4	11.8
369503	간판 및 광고물 제조업	간판 및 광고물 제조업	86.3	12.4
369902	사무 및 회화 용품 제조업	사무 및 회화용품 제조업	92.2	10.9
369903	그 외 기타 분류안된 제품 제조업	비 및 솔 제조업	92.2	10.9

코드 번호	종 목		경비율	
	세 분 류	세 세 분 류	단순	기준
369904	그 외 기타 분류안된 제품 제조업	그 외 기타 달리 분류되지 않은 제품 제조업	92.8	9.2
369905		단추 및 유사 파스너 제조업	92.0	8.5
369906		라이터, 연소물 및 흡연용품 제조업	91.2	9.9

36. 화학물질 및 화학제품 제조업; 의약품 제외

369. 기타 화학제품 제조업

369907	그 외 기타 화학제품 제조업	화약 및 불꽃제품 제조업	91.2	12.4
--------	-----------------------	------------------	------	------

36. 기타 제품 제조업

369. 기 외 기타 제품 제조업

369908	그 외 기타 분류 안된 제품 제조업	그 외 기타 달리 분류되지 않은 제품 제조업 * 우산 및 지팡이(→369904)	91.2	7.8
--------	---------------------------	---	------	-----

38. 기타 제품 제조업

381. 그 외 기타 제품 제조업

381000	금속 열처리, 도금 및 기타	절삭가공 및 유사처리업	90.6	11.0
381003	금속가공업	그 외 기타 금속가공업	90.6	7.7
381004	자동차용 기타 신품 부품 제조업	그 외 자동차용 신품부품 제조업	90.6	6.0
381005	그 외 기타 분류안된 제품 제조업	그 외 기타 달리 분류되지 않은 제품 제조업	90.6	11.0
381006	그 외 기타 사업지원 서비스업	포장 및 충전업	90.6	8.5
381007	기타 소사장제	기타 소사장제	90.6	11.0

92. 산업용 기계 및 장비 수리업

922. 산업용 기계 및 장비 수리업

922102	일반 기계 수리업	기타 일반 기계 및 장비 수리업	88.9	12.7
--------	--------------	----------------------	------	------

코드 번호	종 목		경비율	
	세 분 류	세 세 분 류	단순	기준
922103	전기·전자 및 정밀 기기 수리업	전기·전자 및 정밀 기기 수리업	88.9	18.5
922106	일반 기계류 수리업	건설·광업용 기계 및 장비 수리업	88.9	8.2

대분류 D. 전기, 가스, 증기 및 수도사업

1. 개 요

이 대분류에는 전력의 발전 및 송·배전사업, 연료가스제조 및 배관공급사업, 증기, 온수, 냉수, 냉방공기의 생산·공급사업, 상수도 및 산업용수의 집수·정수 및 공급사업이 포함된다.

가. 전기업

각종 발전설비를 이용하여 전기를 생산하는 발전활동과 생산된 전기를 배전조직에 의하여 공급하는 송·배전활동 및 판매하는 산업활동을 말한다.

나. 연료용 가스제조 및 공급업

연료 및 난방용 제조가스 또는 혼합가스를 생산하는 활동과 생산 또는 구입한 가스를 배관시설에 의하여 가정·산업·상업 및 기타 사용자에게 공급하는 산업활동을 말한다.

다. 증기, 냉온수 및 공기조절 공급업

냉난방·동력 또는 기타 목적의 열·증기·온수·냉수·냉방공기를 생산하는 활동과 이들을 배관시설에 의하여 공급하는 산업활동을 말한다.

40. 전기, 가스, 증기 및 공기조절 공급업

401. 전기업

401000	발전업	태양력 발전업	95.1	29.0
401001		원자력 발전업	95.1	20.2
401002		수력 발전업	95.1	20.2
401003		화력 발전업	95.1	20.2
401004		기타 발전업	95.1	25.3
401005	송전 및 배전업	송전 및 배전업	95.1	20.2
401006	전기 판매업	전기 판매업	95.1	20.2

402. 연료용 가스 제조 및 배관공급업

402001	연료용 가스 제조 및 배관공급업	연료용 가스 제조 및 배관공급업	89.8	25.4
--------	-------------------------	----------------------	------	------

403. 증기, 냉·온수 및 공기조절 공급업

코드 번호	종 목		경비율	
	세 분 류	세 세 분 류	단순	기준
403000	증기, 냉온수 및 공기조절 공급업	증기, 냉·온수 및 공기 조절 공급업	87.0	27.1

대분류 E. 하수·폐기물처리, 원료재생 및 환경복원업

1. 개 요

수요자에게 생활용수 및 공업용수를 공급하기 위하여 취수, 집수, 정수하고 이를 배관시설에 의하여 급수하는 활동, 하수처리 활동, 고형 혹은 비고형 등 각종 형태의 산업 또는 생활 폐기물의 수집, 운반 및 처리 활동, 원료 재생 활동과 환경 정화 및 복원 활동과 원료재생 활동이 포함된다. 폐기물 처리공정이나 하수 처리공정의 산출물은 처분되거나 혹은 다른 생산과정의 투입물이 될 수 있다.

2. 타산업과의 관계

- 가. 재생된 원료로 특정의 제품을 제조하는 경우에는 제조업의 적정항목으로 분류된다.
- 나. 폐지, 고철 등 재생용 재료를 수집만 하는 경우는 도매업으로 분류된다.
- 다. 건축물 청소와 공원 등 공공장소 청소는 “건물 및 산업설비 청소업”으로 분류된다.

35. 폐기물 수집, 운반, 처리 및 원료 재생업

351. 해체, 선별 및 원료 재생업

351104	금속류 해체, 선별 및 원료 재생업	금속류 해체 및 선별업	93.5	15.0
--------	---------------------	--------------	------	------

37. 폐기물 수집, 운반, 처리 및 원료 재생업

371. 해체, 선별 및 원료 재생업

371000	금속류 해체, 선별 및 원료 재생업	금속류 원료 재생업	91.6	14.0
371001	금속류 해체, 선별 및 원료 재생업	금속류 해체 및 선별업 *선박해체(→351104) *폐차처리업(→900300)	91.6	14.0

372. 해체, 선별 및 원료 재생업

372000	비금속류	비금속류 원료 재생업	92.3	12.0
372001	해체, 선별 및 원료 재생업	비금속류 해체 및 선별업	92.3	13.3

37. 환경 정화 및 복원업

372. 환경 정화 및 복원업

372002	환경 정화 및 복원업	토양 및 지하수 정화업	92.3	13.3
372003		기타 환경 정화 및 복원업	92.3	13.3

41. 수도사업

410. 수도사업

410000	생활용수 공급업	생활용수 공급업	84.1	28.5
410001	산업용수 공급업	산업용수 공급업	84.1	28.5

74. 하수, 폐수 및 분뇨 처리업

749. 하수, 폐수 및 분뇨 처리업

749301	하수 및 폐수 처리업	하수 처리업	85.5	18.2
--------	-------------	--------	------	------

90. 폐기물 수집, 운반, 처리 및 원료재생업

900. 폐기물 수집, 운반업

900100	지정 외 폐기물 수집, 운반업	지정 외 폐기물 수집, 운반업	88.0	18.1
900103	지정 폐기물 수집, 운반업	지정 폐기물 수집, 운반업	88.0	15.6
900104	건설 폐기물 수집, 운반업	건설 폐기물 수집, 운반업	88.0	15.6

900. 폐기물 처리업

900101	지정 외 폐기물 처리업	지정 외 폐기물 처리업	88.0	18.9
900102	방사성폐기물 수집, 운반 및 처리업	방사성 폐기물 수집, 운반 및 처리업	88.0	20.4
900105	지정 폐기물 처리업	지정 폐기물 처리업	88.0	16.6
900106	건설 폐기물 처리업	건설 폐기물 처리업	88.0	16.6

90. 하수, 폐수 및 분뇨 처리업

900. 하수, 폐수 및 분뇨 처리업

900200	하수 및 폐수 처리업	하수 처리업	84.6	19.9
900202		폐수 처리업	84.6	19.9
900201	분뇨 처리업	사람 분뇨 처리업	83.8	19.9
900203		축산 분뇨 처리업	83.8	19.9

90. 폐기물 수집, 운반, 처리 및 원료 재생업

900. 해체, 선별 및 원료 재생업

코드 번호	종 목		경비율	
	세 분 류	세 세 분 류	단순	기준
900300	금속류 해체, 선별 및 원료 재생업	금속류 해체 및 선별업	87.9	15.6

니어링 및 기타 과학기술 서비스업"에 분류되나, 건축활동을 직접 수행하는 사업체가 건설할 건축물을 직접 설계하는 경우에는 그 주된 활동에 따라 건설업에 분류한다.

다. 건축물 이외의 부동산(토지, 광업권 등)을 직접 개발하여 판매 또는 임대하거나 직접 건설활동을 수행하지 않으면서 전체 건설공사를 건설업자에게 일괄 도급하여 건물을 건설하게 한 후, 이를 분양·판매하는 경우는 "부동산 임대 및 공급업"에 해당된다.

대분류 F. 건 설 업

1. 개 요

가. 계약 또는 자기계정에 의하여 지반조성을 위한 발파·시굴·굴착·정지 등의 지반공사, 건설용지에 각종 건물 및 구축물을 신축 및 설치, 증축·재축·개축·수리 및 보수·해체 등을 수행하는 산업활동으로서 임시건물, 조립식 건물 및 구축물을 설치하는 활동이 포함된다. 이러한 건설활동은 도급·자영 건설업자, 종합 또는 전문건설업자에 의하여 수행된다. 직접 건설활동을 수행하지 않더라도 건설공사에 대한 총괄적인 책임을 지면서 건설공사 분야별로 도급 또는 하도급을 주어 전체적으로 건설공사를 관리하는 경우에도 건설활동으로 본다.

나. 「소득세법 시행령」 제143조 제4항에 따른 "주거용 건물 개발 및 공급업(구입한 주거용 건물을 재판매하는 경우는 제외)"은 건설업으로 분류한다.

다. 비주거용 부동산을 건설하여 판매하는 경우에는 소득세법시행령 제122조에 따라 부동산 매매업으로 분류한다.

라. 주택건축판매업의 토지보유기간은 토지 취득일로부터 해당 주택의 사용승인서(사용검사필증)교부일까지로 계산한다. 다만, 사용승인서(사용검사필증)교부일 이전에 분양등이 완료된 경우에는 「소득세법 시행령」 제162조제1항각호에 따른다.

2. 타산업과의 관계

가. 조립식 건물 구성부분품, 구조물 및 건물장치용 기계장비 등의 제조 또는 판매를 주로 하는 사업체에서 직접 이들을 조립·설치하는 경우에는 그 주된 활동에 따라 제조 또는 판매업으로 분류하나, 설치만을 전문적으로 수행하는 특징의 부서를 독립된 사업체로 분리·파악할 수 있을 경우에는 이를 건설업으로 분류한다.

나. 건축설계, 감리, 기획, 조사, 측량, 및 기타 건축공학 관련서비스를 제공하는 경우는 "74 건축 기술, 엔지

45. 종합 건설업

451. 건물 건설업

코드 번호	종 목		경비율	
	세 분 류	세 세 분 류	단순	기준
451101	주거용 건물 건설업	아파트 건설업 *주거용 건물을 건설하여 분 양(판매)(→451105)	91.6	10.5
451102		주거용 건물 건설업 (토지보유 5년 미만)	91.0	13.6
451103		주거용 건물 건설업 (토지보유 5년 이상)	87.6	10.4
451105		단독 주택 건설업	91.6	13.1
		아파트 건설업		
		기타 공동 주택 건설업		
451106		단독 주택 건설업 * 주거용 건물을 건설하여 분 양(판매)(→451105)	91.6	10.2
451107		기타 공동 주택 건설업 * 주거용 건물을 건설하여 분 양(판매)(→451105)	91.6	11.3
451104	비주거용 건물 건설업	기타 비주거용 건물 건설업	91.2	11.8
451108		사무·상업용 및 공공기관용 건물 건설업	91.6	11.3
451109		제조업 및 유사 산업용 건물 건설업	91.6	13.0

451. 토목 건설업

451200	토목시설물 건설업	기타 토목 시설물 건설업	89.6	13.4
451205		도로 건설업	89.6	13.9
451206		교량, 터널 및 철도 건설업	89.6	13.4

코드 번호	종 목		경비율	
	세 분 류	세 세 분 류	단순	기준
451204	토목 시설물 건설업	지반조성 건설업	89.6	13.3
451207		항만, 수로, 댐 및 유사 구조물 건설업	89.6	13.4
451208		환경설비 건설업	89.6	13.4
451300		산업 생산시설 종합 건설업	87.7	12.9
451400		조경 건설업	91.0	11.5

45. 전문직별 공사업

452. 실내건축 및 건축마무리 공사업

452101	기타 건축 마무리 공사업	미장, 타일 및 방수 공사업	92.8	13.9
452102	유리 및 창호 공사업	유리 및 창호 공사업	92.5	11.4
452105	도장, 도배 및 내장 공사업	도배, 실내 장식 및 내장 목공사업 * 인테리어 공사 등(→ 452106) * 건물 및 건축물의 카펫공 사, 바닥재 설치공사 등 실 내장식 공사, 내장 목공사 (→452107)	88.7	12.4
452106		도배, 실내 장식 및 내장 목공사업	88.2	9.1
452107		도배, 실내 장식 및 내장 목공사업 * 벽지 부착공사(→452105) * 실내 장식공사, 인테리어공 사 등(→452106)	91.2	11.5
452121	기타 건축 마무리 공사업	건물용 금속 공작물 설치 공사업	92.5	12.7
452129	도장, 도배 및 내장 공사업	도장 공사업	88.7	14.5
452200	기타 건축 마무리 공사업	그 외 기타 건축 마무리 공사업	93.4	13.8

452. 기반조성 및 시설물 축조관련 전문공사업

452103	기반조성 관련 전문공사업	보링, 그라우팅 및 관정 공사업 * 지반 또는 구조물 등에 관 정, 우물 등을 굴착하는 공사(→452112)	91.1	16.9
452110		토공사	92.8	15.2

코드 번호	종 목		경비율	
	세 분 류	세 세 분 류	단순	기준
452130	기반조성관련 전문공사업	기타 기반조성 관련 전문공사업	91.4	15.8
452108	시설물 축조 관련 전문공사업	포장 공사업	91.4	15.0
452118		철골 및 관련 구조물 공사업	92.5	13.4
452119		콘크리트 및 철근 공사업	92.5	14.6
452120		비계 및 형틀 공사업	92.5	17.6
452131		기타 옥외 시설물 축조관련 전문공사업	90.7	12.3
452109	토목시설물 건설업	수중 공사업	92.2	11.8
452117	건물 및 건축물 해체 공사업	건물 및 건축물 해체 공사업	92.5	17.6

452. 건물설비 설치 공사업

452104	건물설비 설치 공사업	배관 및 냉·난방공사업 *상하수도 설비공사(→ 452132)	91.2	14.9
452115		방음, 방진 및 내화 공사업	92.8	13.5
452116		소방시설 공사업	92.8	12.3
452124		건물용 기계·장비 설치 공사업	91.2	14.2
452132		배관 및 냉·난방 공사업	90.7	12.1
452201		기타 건물 관련설비 설치 공사업	93.4	17.2

452. 시설물 유지관리 공사업

452111	시설물 축조 관련 전문 공사업	배관 및 냉·난방공사업 기타시설물 축조 관련 전문 공사업	90.7	14.1
--------	------------------------	---------------------------------------	------	------

452. 기반조성 및 시설물 축조관련 전문공사업

452112	기반조성 관련 전문공사업	보링, 그라우팅 및 관정 공사업 * 지반 또는 구조물 등에 천 공을 하거나 압력을 가하여 보강재를 설치하거나 화반 죽 등을 주입 또는 혼합 처리하는 공사(→452103)	92.8	15.2
452113		파일공사 및 축조관련 기초 공사업	92.8	13.5
452114	시설물 축조 관련 전문공사업	조적 및 석 공사업	92.8	10.9
452122		철도 궤도 전문공사업	91.1	16.9
452123		지붕, 내·외벽 축조 관련 전문공사업	91.1	9.5

452. 전기 및 통신 공사업

452125	전기 공사업	일반 전기 공사업	91.2	14.2
452126		내부 전기배선 공사업	91.2	12.7
452127	통신 공사업	일반 통신 공사업	91.2	15.3
452128		내부 통신배선 공사업	91.2	17.7

453. 건설장비 운영업

453000	건설장비 운영업	건설장비 운영업	89.7	22.8
--------	----------	----------	------	-------------

대분류 G. 도매 및 소매업

중분류 50. 자동차 및 부품 판매업

1. 개 요

신품 또는 중고 자동차, 모터사이클 및 이들의 부품 및 부속품을 판매하는 산업활동으로 자동차 매매중개활동을 포함한다.

중분류 51, 74.

도매 및 상품중개업(자동차 제외)

1. 개 요

구입한 새로운 상품 또는 중고품을 변형하지 않고 소매업자, 산업 및 상업사용자, 단체, 기관 및 전문사용자 또는 다른 도매업자에게 재판매하는 산업활동을 말한다. 또한 개인이나 사업자를 위하여 상품 매매의 중개 또는 대리활동이 포함된다. 도매활동과 관련하여 상품을 물리적으로 조합, 분류, 선별, 분할, 재포장, 상표부착, 보관, 냉장 및 배달과 설치 서비스 등이 부수될 수 있다.

2. 형 태

가. 일반도매업

도매업의 유형에는 판매하는 상품에 대한 소유권을 갖고 도·소매업자에게 판매하는 도매업자와 산업체, 단체, 기관, 전문사용자 등에 상품을 공급해 주는 산업공급자 및 수출·입업자, 고물수집상 등이 있다. 광업 및 제조업체에서 별도로 운영하는 별개의 도매사업체 또는 도매지부도 포함된다.

나. 상품중개업

상품중개업의 유형에는 상품에 대한 소유권을 갖지 않고 수수료 또는 계약에 의하여 타인을 대신하거나 타인을 위해 상품을 중개하는 상품중개인, 수탁 및 대리판매인, 대리구매 및 대리수집상, 무역중개인, 농산물공동판매조합 등이 있다.

3. 타산업과의 관계

가. 도매업에 종사하는 사업체가 상품판매에 관련하여 부수적으로 그 기계 및 장비를 조립 또는 설치하는 경우는 주된 상품에 따라 도매업의 해당 항목에 분류된다.

나. 산업기계 및 장비, 건축자재 및 기타 산업용품의 판매하는 활동과 상업 및 기타 산업사용자에게 각종 상품을 대량으로 공급하는 산업활동은 도매업으로 본다. 다만, 사무용 기계장비, 목재, 페인트, 벽지, 종자, 농약 등은 산업용품 일지라도 일반대중을 대상으로 판매장을 개설하고 자가 사용자에게 판매하는 경우는 소매업으로 본다.

다. 고철 등 재생용 재료 및 기타 제품을 가공 처리하여 재생용 원료를 생산하는 경우에는 “금속류 해체, 선별 및 원료 재생업”에 분류된다.

도매업 분류시 유의사항

(1) 다음 유형의 판매업자는 도매업으로 분류한다.

- (가) 다른 도매업자 또는 소매업자에게 판매용물품을 판매하거나 다량 소비자에게 물품을 판매하는 사업
- (나) 제조업자에게 제조용 원재료·부재료로 사용되는 물품을 다량으로 판매하는 사업
- (다) 건설업자에게 건설용자재로 사용되는 물품을 다량으로 판매하는 사업
- (라) 일반 또는 지명경쟁입찰에 의하여 납품하는 사업 (유찰로 인한 수의계약에 의하여 납품하는 경우를 포함한다.)
- (마) 일정기간 공급계약을 체결하고 이에 의하여 계속 납품하는 사업. 다만, 사업자가 아닌 최종소비자에게 납품하는 경우는 제외한다.

중분류 50, 52. 소매업(자동차 제외)

1. 개 요

개인 및 소비용 상품(신품·중고품)을 변형하지 않고 일반 대중에게 재판매하는 산업활동으로서 여기에는 백화점, 점포, 노점, 배달 또는 통신판매, 소비조합, 행사인, 경매 등이 포함된다. 이러한 소매상은 대체적으로 자신들이 판매하는 상품에 대한 소유권을 갖고 판매하거나 계약(위탁) 또는 수수료에 의하여 소유자를 대리하여 상품을 판매하는 경우도 있다. 소매업은 일반대중이 용이하게 상품을 구매할 수 있도록 진열매장을 개설하여 판매하는 경우가 일반적이나 가정방문 및 배달판

매, 이동판매, 전자통신, 우편 등의 통신판매하거나 행사 형식으로 고객을 유치하여 판매하기도 한다.

가. 소매업 분야에서 판매되는 상품은 소비재로 한정되므로 통상적으로 광물, 원유, 산업용 화합물, 철강 및 산업용 기계장비 등과 같은 산업용 기계장비 및 용품의 판매는 도매업으로 본다.

나. 철물 및 기계공구, 페인트, 목재 등은 산업용품일지라도 일반대중을 대상으로 직접 판매할 수 있는 매장을 개설하고 자가 사용자에게 직접 판매하는 경우에는 소매업으로 본다.

다. 상품판매와 관련하여 상품의 본질적 성질을 변환시키지 않는 처리활동(분할, 냉장, 포장, 절단 등)이 부수될 수 있다.

라. 소매활동과 관련하여 자기가 판매하는 개인 및 가정 용품의 설치활동이 부수될 수 있다.

2. 소매업의 형태

가. 종합소매업

일반대중을 대상으로 직접 판매할 수 있는 매장을 개설하고 식품 또는 비식품위주의 각종 상품을 종합적으로 소매하는 산업활동을 말한다.

나. 전문소매업

일반대중을 대상으로 직접 판매할 수 있는 매장을 개설하고 특정상품을 전문적으로 소매하는 산업활동을 말한다. 여기에는 특정 신상품 전문소매업과 특정 중고품 전문소매업이 포함된다.

다. 중고품 소매업

중고 가구·가전제품·서적 등 각종의 중고 상품을 소매하는 산업활동을 말한다.

라. 무점포 소매업

일반대중을 대상으로 직접 판매할 수 있는 매장(점포)을 개설하지 않고 전자상거래 및 기타통신판매, 행사형식에 의한 고객유치판매, 배달 및 방문판매, 노점, 이동판매, 자동판매기 및 기타 무점포 판매방법에 의하여 각종의 특정상품 또는 종합상품을 소매하는 산업활동을 말한다.

3. 타산업과의 관계

가. 농가, 광업 및 제조업체가 직접 생산한 생산물을 판매하는 경우는 그 주된 생산활동에 따라 농업, 광업 및 제조업으로 각각 분류

나. 개인 또는 가정소비를 위하여 일반대중을 대상으로 특정제품(양복, 커튼 등)을 제조하여 소매하는 사업체의 경우에는 제조업으로 분류된다.

50. 자동차 및 부품 판매업

501. 자동차 판매업

코드 번호	종 목		경비율	
	세 분 류	세 세 분 류	단순	기준
501101	자동차 신품 판매업	자동차 신품 판매업 * 신품의 각종 자동차 소매(→501201) * 수수료 및 계약에 의한 자동차 판매에 관련하여 판매자와 구매자간의 중개를 하며 매매 알선(→501301) * 신품자동차 판매대리(→501302)	91.3	8.1
501201		자동차 신품 판매업 * 신품의 각종 자동차 도매(→501101) * 수수료 및 계약에 의한 자동차 판매에 관련하여 판매자와 구매자간의 중개를 하며 매매 알선(→501301) * 신품자동차 판매대리(→501302)	92.2	3.8
501301		자동차 신품 판매업 (매매알선)	80.3	30.5
501302		자동차 신품 판매업 (신품판매대리)	80.9	30.4
501103	중고 자동차 판매업	중고 자동차 판매업 * 각종 중고 자동차 소매(→501202) * 중고자동차 판매대리(→501303)	91.3	7.9
501202		중고 자동차 판매업 * 각종 중고 자동차 도매(→501103) * 중고자동차 판매대리(→501303)	91.8	1.9
501303		중고 자동차 판매업	82.0	21.6

503. 자동차 부품 및 내장품 판매업

503001	자동차 신품 부품 및 내장품 판매업	자동차 신품 타이어 및 튜브 판매업 * 자동차용 신품 타이어 및 튜브 소매(→503002)	93.9	4.5
503002		자동차 신품 타이어 및 튜브 판매업 * 자동차용 신품 타이어 및 튜브 도매(→503001)	90.3	5.3

코드 번호	종 목		경비율	
	세 분 류	세 세 분 류	단순	기준
503003	자동차 중고 부품 및 내장품 판매업	자동차 중고 부품 및 내장품 판매업 * 자동차용 각종 중고 부품 및 내장품 소매(→503004)	91.2	4.8
503004		자동차 중고 부품 및 내장품 판매업 * 자동차용 각종 중고 부품 및 내장품 도매(→503003)	86.5	6.8
503005	자동차 신품 부품 및 내장품 판매업	기타 자동차 신품 부품 및 내장품 판매업	84.6	7.3
503006		자동차용 전용 신품 부품 판매업 * 자동차 엔진·차체·동력 전 달장치·전기장치 및 그 외 전용 신품 부품 소매(→ 503009)	91.2	3.8
503007		자동차 내장용 신품 전기·전자·정밀기기 판매업 * 내장용 신품 전기·전자·정 밀 기기류 소매(→503010)	91.2	7.8
503008		기타 자동차 신품 부품 및 내장품 판매업 * 기타 자동차 신품 부품 및 내장품 소매(→503013) * 자동차 액세서리, 인테리어 용품 도매(→503005)	91.2	4.3
503009		자동차용 전용 신품 부품 판매업 * 자동차 엔진·차체·동력 전 달장치·전기장치 및 그 외 전용 신품 부품 도매(→ 503006)	86.5	5.4
503010		자동차 내장용 신품 전기·전자·정밀기기 판매업 * 내장용 신품 전기·전자·정 밀 기기류 도매(→503007)	86.5	7.0
503013		기타 자동차 신품 부품 및 내장품 판매업	86.5	5.1

504. 모터사이클 및 부품 판매업

504001	모터사이클 및 부품 판매업	모터사이클 및 부품 도매업	93.7	2.9
504002		모터사이클 및 부품 소매업	88.7	4.1

50. 소매업; 자동차 제외

505. 연료 소매업

코드 번호	종 목		경비율	
	세 분 류	세 세 분 류	단순	기준
505001	운송장비용 연료 소매업	운송장비용 주유소 운영업	96.4	2.0
505002		운송장비용 가스 충전업	94.3	4.4

51. 도매 및 상품중개업

511. 상품 중개업

511111	상품 중개업	산업용 농·축산물, 섬유 원료 및 동물 중개업 * 농·축·임산물(법정도매시 장)(→511112)	86.2	4.7
511112		산업용 농·축산물, 섬유 원료 및 동물 중개업	84.0	16.9
511113		음·식료품 및 담배 중개업(청과물)	86.3	5.4
511114		음·식료품 및 담배 중개업(수산물)	86.4	5.5
511115		섬유, 의복, 신발 및 가죽제품 중개업 목재 및 건축자재 중개업 연료, 광물, 1차 금속, 비료 및 화학제품 중개업 기계 및 장비 중개업 그 외 기타 특정 상품 중개업 상품 종합 중개업	79.8	17.3
511116		섬유, 의복, 신발 및 가죽제품 중개업 목재 및 건축자재 중개업 연료, 광물, 1차 금속, 비료 및 화학제품 중개업 기계 및 장비 중개업 상품 종합 중개업	82.4	18.1
511117		섬유, 의복, 신발 및 가죽제품 중개업 목재 및 건축자재 중개업 연료, 광물, 1차 금속, 비료 및 화학제품 중개업	78.6	20.5

이달의 특집

코드 번호	종 목		경비율	
	세 분 류	세 세 분 류	단순	기준
511117	상품 중개업	기계 및 장비 중개업 그 외 기타 특정 상품 중개업 *사업관련주선(→749903)	78.6	20.5
511118		음·식료품 및 담배 중개업	80.9	13.7
511119		섬유, 의복, 신발 및 가죽제품 중개업	78.0	21.3
		목재 및 건축자재 중개업		
		연료, 광물, 1차 금속, 비료 및 화학제품 중개업		
		기계 및 장비 중개업		
511121		상품 종합 중개업 * 계약에 의하여 백화점 매 장·주유소·편의점 등의 판 매관리, 재고관리 용역을 제공하는 경우 포함('부가 가치세법 시행령 제42조에 따른 인적용역사업자 → 940909)	88.6	4.1
		음·식료품 및 담배 중개업 (위탁 급식빵, 우유보급서비스 제공)		
511122		음·식료품 및 담배 중개업 * 수산물(법정도매시장)(→ 511123) * 청과물 위탁매매(→ 511113) * 수산물 위탁매매(→ 511114) * 타인으로부터 위탁을 받아 상품을 판매하고 수수료를 받는 업(→511118) * 타인으로부터 위탁을 받아 아동용 급식빵을 판매하거 나 우유보급서비스를 제공 하고 수수료를 받는 업(→ 511121)	85.9	4.6
		음·식료품 및 담배 중개업 (도매시장 중매인)		
511123		음·식료품 및 담배 중개업 (도매시장 중매인)	85.3	11.7

코드 번호	종 목		경비율	
	세 분 류	세 세 분 류	단순	기준
512111	산업용 농·축산물 및 동·식물 도매업	곡물 및 유지작물 도매업 * 쌀 및 기타곡물 법정도매시 장 중매인(→512112) * 각종 유지작물 등 도매(→ 512119)	97.3	1.9
512112		곡물 및 유지작물 도매업	98.9	1.2
512113		종자 및 묘목 도매업 * 과실 등의 묘목 도매(→ 512135)	92.0	3.9
512119		곡물 및 유지작물 도매업 * 쌀 및 기타곡물 법정도매시 장 중매인(→512112) * 가공하지 않았거나 도정한 식량작물 도매(→512111)	94.9	1.9
512120		사료 도매업	94.5	5.2
512131		화훼류 및 식물 도매업 * 생화(법정도매시장)(→ 512133) * 화초 등 각종 살아있는 식 물 도매(→512132)	89.8	4.9
512132		화훼류 및 식물 도매업 * 생화(법정도매시장)(→ 512133) * 과실수, 관상수 등 각종 살 아있는 식물 도매(→ 512131)	92.6	5.0
512133		화훼류 및 식물 도매업	96.3	3.0
512135		종자 및 묘목 도매업 * 곡물, 채소 등의 종자 도매 (→512113)	89.8	5.4
512140		육지 동물 및 애완 동물 도매업 * 관상용 열대어 등 도매(→ 512192)	97.3	3.1
512190		기타 산업용 농산물 도매업 * 임산물(일반) 도매(→ 512221) * 임산물(법정도매시장)(→ 512222)	93.9	4.2
512192		육지 동물 및 애완 동물 도매업	93.9	4.0

512. 산업용 농·축산물 및 동·식물 도매업

코드 번호	종 목		경비율	
	세 분 류	세 세 분 류	단순	기준
512221	산업용 농·축산물 및	기타 산업용 농산물 도매업(일반)	95.8	4.0
512222	동·식물 도매업	기타 산업용 농산물 도매업(법정도매시장)	96.3	2.2

512. 음·식료품 및 담배 도매업

512116	가공식품 도매업	기타 가공식품 도매업	97.3	2.7
512211	신선 식품 및 단순 가공 식품 도매업	과실류 도매업 * 과실(법정도매시장) (→ 512214)	95.9	2.1
512212		채소류, 서류 및 향신작물류 도매업 * 채소(법정도매시장) (→ 512215)	94.9	2.0
512214		과실류 도매업	97.4	0.9
512215		채소류, 서류 및 향신작물류 도매업	97.0	1.2
512223		육류 도매업 * 축산물(법정도매시장) (→ 512224)	95.8	3.7
512224		육류 도매업	96.5	3.6
512231		신선, 냉동 및 기타 수산물 도매업 * 냉동 수산물을 도매(→ 5 1 2 2 3 2) * 생선(법정도매시장) (→ 512234)	95.1	2.2
512232		신선, 냉동 및 기타 수산물 도매업 * 살아있는 것, 신선한 것, 기 타 단순 가공한 수산물을 도매(→512231) * 냉동수산물(법정도매시장) (→512235)	95.8	2.7
512233		건어물 및 젓갈류 도매업 * 기타수산물(법정도매시장) (→512236)	94.0	2.6
512234		신선, 냉동 및 기타 수산물 도매업 (생선)	96.9	1.8
512235		신선, 냉동 및 기타 수산물 도매업 (냉동수산물)	97.7	2.2
512236	신선 식품 및 단순 가공 식품 도매업	건어물 및 젓갈류 도매업	96.9	1.8
512281		기타 신선 식품 및 단순 가공 식품 도매업	96.5	2.7

코드 번호	종 목		경비율	
	세 분 류	세 세 분 류	단순	기준
512241	가공식품 도매업	빵류, 과자류, 당류, 초콜릿 도매업 * 빵류 도매(→512242) * 케이크, 도넛, 파이, 기타 고급빵 등 도매(→ 512243) * 과자류, 초콜릿 등 도매(→ 512244)	95.6	2.3
512242		빵류, 과자류, 당류, 초콜릿 도매업 * 당류 등 도매(→512241) * 케이크, 도넛, 파이, 기타 고급빵 등 도매(→ 512243) * 과자류, 초콜릿 등 도매(→ 512244)	95.7	3.8
512243		빵류, 과자류, 당류, 초콜릿 도매업 * 당류 등 도매(→512241) * 빵류 도매(→512242) * 과자류, 초콜릿 등 도매(→ 512244)	93.4	4.0
512244		빵류, 과자류, 당류, 초콜릿 도매업 * 당류 등 도매(→512241) * 빵류 도매(→512242) * 케이크, 도넛, 파이, 기타 고급빵 등 도매(→ 512243)	95.1	2.9
512245		낙농품 및 동·식물성 유지 도매업	95.1	3.6
512271		육류 가공식품 도매업	95.8	3.4
512272		조미료 도매업	94.9	2.5
512273		커피 및 차류 도매업	94.6	5.6
512274		기타 가공식품 도매업	97.1	1.4

이달의 특집

코드 번호	종 목		경비율	
	세 분 류	세 세 분 류	단순	기준
512279	가공식품 도매업	기타 가공식품 도매업 *라면(→512274)	94.4	2.8
512280		기타 가공식품 도매업 *김치, 단무지(→512295)	95.8	3.7
512282		낙농품 및 동·식물성 유지 도매업 *식용 빙과 도매(→512245) *분유 도매(→512290) *발효유(아쿠르트) 및 치즈 (→512294)	94.3	2.6
512283		낙농품 및 동·식물성 유지 도매업 *동물성유지제품(→512285)	97.5	2.3
512284		기타 가공식품 도매업	95.1	2.6
512285		낙농품 및 동·식물성 유지 도매업 *식물성유지, 참기름(→ 512283)	91.1	2.2
512287		기타 가공식품 도매업 *인삼제품(→512288)	89.4	6.8
512288		기타 가공식품 도매업	93.2	3.1
512289		수산물 가공식품 도매업	93.9	3.2
512290		낙농품 및 동·식물성 유지 도매업	96.5	2.7
512294		낙농품 및 동·식물성 유지 도매업	93.9	4.2
512295		기타 가공식품 도매업	93.9	3.2
512286		담 배 도 매 업	95.3	0.8
512251		주류 도매업	95.1	4.0
512252		주류 도매업 *약주, 탁주(→512251)	94.7	4.0
512260		비알코올 음료 도매업	93.7	3.4

513. 생활용품 도매업

513111	생활용 섬유제품, 의복, 의복 액세서리 및 모피제품 도매업	생활용 섬유 및 실 도매업	95.1	3.9
513112		커튼 및 침구용품 도매업 *직물제로 만든 커튼 및 유 사 제품 도매(→513113)	95.6	4.9
513113		커튼 및 침구용품 도매업 *직물제로 만든 침구용품 및 유사 제품 도매(→ 513112)	90.8	5.0

코드 번호	종 목		경비율	
	세 분 류	세 세 분 류	단순	기준
513119	생활용 섬유제품, 의복, 의복 액세서리 및 모피제품 도매업	기타 생활용 섬유 및 직물 제품 도매업 *카펫, 융단, 자리 도매(→ 513261)	94.0	5.0
513121		남녀용 겹옷 및 셔츠 도매업 *남녀용 각종 셔츠 등 도매 (→513130)	93.6	4.8
513130		남녀용 겹옷 및 셔츠 도매업 *남녀용 각종 겹옷 도매(→ 513121)	94.2	6.0
513131		유아용 의류 도매업	94.2	5.5
513132		속옷 및 잠옷 도매업	94.2	3.3
513150		가죽 및 모피 제품 도매업	93.7	4.7
513191		의복 액세서리 및 모조 장신구 도매업 *모조 장신구 등 도매(→ 513920) *단추 및 파스너(지퍼등), 기 타 의복부착물 도매(→ 513991)	93.7	3.9
513261		기타 생활용 섬유 및 직물 제품 도매업	94.3	5.6
513141		신발 도매업	93.2	4.2
513211		생활용 가구 도매업	93.4	4.2
513230	생활용 가구, 조명기구 및 비전기식 생활용기기 도매업	생활용 유리·요업·목재·금속제 품 및 날붙이 도매업 *생활용 유리제품, 요업제품 도매(→513271) *주방용 요업제품 도매(→ 513272) *비전기식 이·미용기구 도매 (→513295)	93.2	4.6
513241		전구, 램프 및 조명장치 도매업	90.6	5.4
513250	음반 및 비디오물, 악기, 오락 및 경기용품 도매업	악기 도매업	93.4	5.9
513253		음반 및 비디오물 도매업	93.4	6.3

513. 기계장비 및 관련 물품 도매업

513231	기타 기계 및 장비 도매업	그 외 기타 기계 및 장비 도매업	92.3	5.5
--------	-------------------	-----------------------	------	-----

코드 번호	종 목		경비율	
	세 분 류	세 세 분 류	단순	기준
513221	가전제품, 통신장비 및 부품 도매업	가전제품 및 부품 도매업 *가정용 비전기식 조리 및 난방기구, 가스레인지 도매 (→513291)	92.3	6.3

513. 건축자재, 철물 및 난방장치 도매업

513263	기타 건축자재 도매업	벽지 및 장판류 도매업	93.5	4.1
--------	----------------	--------------	------	-----

513. 생활용품 도매업

513271	생활용 가구, 조명기구 및 비전기식 생활용기기 도매업	생활용 유리·요업·목재·금속 제품 및 날붙이 도매업 *생활용 및 주방용 목재제 품, 주방용 금속제품, 날 붙이(칼·가위 등) 및 기타 관련 용품 도매(→ 513230) *주방용 요업제품 도매(→ 513272) *비전기식 이·마용기구 도매 (→513295)	93.2	5.1
513272		생활용 유리·요업·목재·금속 제품 및 날붙이 도매업 *생활용 및 주방용 목재제 품, 주방용 금속제품, 날 붙이(칼·가위 등) 및 기타 관련 용품 도매(→ 513230) *생활용 유리제품, 요업제품 도매(→513271) *비전기식 이·마용기구 도매 (→513295)	94.4	4.6
513290		생활용 가구 도매업	93.7	4.7

513. 기계장비 및 관련 물품 도매업

513291	가전제품, 통신장비 및 부품 도매업	가전제품 및 부품 도매업	94.0	4.9
--------	---------------------------	------------------	------	-----

513. 생활용품 도매업

513295	생활용 가구, 조명기구 및 비전기식 생활용기기 도매업	생활용 유리·요업·목재·금속 제품 및 날붙이 도매업	93.7	4.7
513296		기타 비전기식 생활용 기기 및 기구 도매업	93.7	3.8
513297		자전거 및 기타 운송장비 도매업	93.7	6.7

513. 기타 전문 도매업

코드 번호	종 목		경비율	
	세 분 류	세 세 분 류	단순	기준
513298	재생용 재료 및 기타 상품 전문 도매업	그 외 기타 상품 전문 도매업	93.7	6.1
513415		그 외 기타 상품 전문 도매업	94.0	3.8
513414	종이 원지, 판지, 종이상자 도매업	종이 원지, 판지, 종이상자 도매업	94.0	5.4

513. 생활용품 도매업

513311	의약품, 의료용품 및 화장품 도매업	의약품 도매업 *각종 한약류(→513312)	94.8	5.6
513312		의약품 도매업	89.0	3.9
513313		의료용품 도매업	91.3	5.1
513320		화장품 및 화장용품 도매업	92.4	8.4
513330		비누 및 세정제 도매업	95.0	4.6
513410	생활용 포장·위생용품, 문구용품 및 출판 인쇄물 도매업	생활용 포장 및 위생용품, 봉투 및 유사 제품 도매업	94.0	3.8
513421		서적, 잡지 및 기타 인쇄물 도매업	94.7	8.0
513430		문구용품, 회화용품, 사무용품 도매업	93.7	5.1
513911	가방, 시계, 안경 및 기타 생활용품 도매업	안경, 사진장비 및 광학용품 도매업 *안경 및 콘택트 렌즈 등 도매(→513913) *사진필름, 사진용화학물, 사 진용품 등 사진재료 도매 (→513912)	94.3	4.3
513912		안경, 사진장비 및 광학용품 도매업	92.6	3.6
513913		안경, 사진장비 및 광학용품 도매업 *광학용품 등 도매(→ 513911) *사진필름, 사진용화학물, 사 진용품 등 사진재료 도매 (→513912)	92.2	7.7
513931		시계 및 귀금속 제품 도매업 *제품화 하거나 세공하지 않 은 황금(→513933) *각종 귀금속 및 귀금속제 품, 장신구 등 도매(→ 513934)	94.6	4.8

이달의 특집

코드 번호	종 목		경비율	
	세 분 류	세 세 분 류	단순	기준
513920	생활용 섬유제품, 의복, 의복 액세서리 및 모피제품 도매업	의복 액세서리 및 모조 장신구 도매업 *의복 액세서리(귀금속제 제 외) 등 도매(→513191) *단추 및 파스너(자퍼등), 기 타 의복부착물 도매(→ 513991)	92.7	5.4
513991		의복 액세서리 및 모조 장신구 도매업	93.1	5.3
513921	음반 및 비디오물, 악기, 오락 및 경기용품 도매업	장난감 및 취미, 오락용품 도매업	93.1	5.5
513941		운동 및 경기용품 도매업 *골프장비(→513942)	93.2	5.1
513942		운동 및 경기용품 도매업	85.7	5.1
513945		장난감 및 취미, 오락용품 도매업	93.2	5.8
513960		자전거 및 기타 운송장비 도매업 *유모차 도매(→513297) *리아카, 휠체어(→515093)	93.7	3.6
513933	가방, 시계, 안경 및 기타 생활용품 도매업	시계 및 귀금속 제품 도매업	97.1	1.9
513934		시계 및 귀금속 제품 도매업 *제품화 하거나 세공하지 않 은 황금(→513933) *각종 시계 및 시계부품 등 도매(→513931)	91.9	4.1
513950		가방 및 보호용 케이스 도매업	94.0	6.5
513992		그 외 기타 생활용품 도매업	93.2	5.2

514. 기타 전문 도매업

514111	연료, 연료용 광물 및 관련제품 도매업	고체 연료 및 관련제품 도매업	97.2	2.3
514112		고체 연료 및 관련제품 도매업 *연탄(→514111)	95.4	4.0

코드 번호	종 목		경비율	
	세 분 류	세 세 분 류	단순	기준
514121	연료, 연료용 광물 및 관련제품 도매업	액체 연료 및 관련제품 도매업	96.0	4.0
514130		기체 연료 및 관련제품 도매업	94.9	6.3
514122	재생용 재료 및 기타 상품 전문 도매업	그 외 기타 상품 전문 도매업	93.7	3.3
514210	1차 금속제품 및 금속광물 도매업	1차 금속제품 도매업	90.7	3.6
514220		1차 금속제품 도매업 *동관(→514292)	93.2	3.9
514232		1차 금속제품 도매업	95.6	4.7
514239		1차 금속제품 도매업 *합석, 아연도철판, 석도철판, 칼라철판, 스텐레스판 도매 (→514232)	92.4	4.4
514240		1차 금속제품 도매업	91.3	4.9
514250		금속광물 도매업	93.2	10.0
514291		1차 금속제품 도매업	93.4	6.5
514292	1차 금속제품 및 금속광물 도매업	1차 금속제품 도매업 *연, 주물 도매(→514291)	91.6	3.9

514. 건축자재, 철물 및 난방장치 도매업

514312	일반 건축자재 도매업	원목 및 건축관련 목제품 도매업	93.3	4.3
514320		골재, 벽돌 및 시멘트 도매업 *골재 등 도매(→514330)	94.4	4.3
514321		*벽돌 및 비내화용 혼합물 도매(→514380)		
514330		유리 및 창호 도매업 골재, 벽돌 및 시멘트 도매업 *석회 및 각종 시멘트 도매 (→514320) *벽돌 및 비내화용 혼합물 도매(→514380)	94.4	6.2
514330			93.5	8.7
514350	기타 건축자재 도매업	도로 도매업	92.7	4.8
514361	냉·난방장치 및 철물, 수공구 도매업	철물, 금속 파스너 및 수공구 도매업	92.2	4.6
514366		배관 및 냉·난방장치 도매업	92.2	4.6
514370	기타 건축자재 도매업	그 외 기타 건축자재 도매업	92.2	5.5

코드 번호	종 목		경비율	
	세 분 류	세 세 분 류	단순	기준
514380	일반 건축자재 도매업	골재, 벽돌 및 시멘트 도매업 *석회 및 각종 시멘트 도매 (→514320) *골재 등 도매(→514330)	89.0	3.8
514392	기타 건축자재 도매업	그 외 기타 건축자재 도매업	92.9	3.6
514393		그 외 기타 건축자재 도매업 *조립식 건축물, 조립용 조립 세트 및 구조재(→ 514370) *정화조 도매(→514392)	92.2	4.2

514. 기타 전문 도매업

514911	화학 물질 및 화학제품 도매업	기타 화학 물질 및 화학제품 도매업	91.1	6.5
514912		기타 화학 물질 및 화학제품 도매업	93.2	4.1
514916		플라스틱 물질 및 합성고무 도매업	93.2	4.6
514919		기타 화학 물질 및 화학제품 도매업 *유황, 산소(→514911) *탄산나트륨(→514912)	92.2	4.1
514920		염료, 안료 및 관련제품 도매업	92.2	5.4
514930		비료 및 농약 도매업 *농업용 약품 도매(→ 514940)	96.6	8.4
514940		비료 및 농약 도매업 *혼합·화학용 비료 도매(→ 514930)	95.6	4.3
514950		플라스틱 물질 및 합성고무 도매업 *생고무(→514916)	92.4	3.9
514961		방직용 섬유, 실 및 직물 도매업	95.3	3.1
514969		직물 도매업	94.8	3.4
514971	재생용 재료 및 기타 상품 전문 도매업	재생용 재료 수집 및 판매업 *공병보증금제 공병취급 수 수료(→749940)	95.6	5.2
514990		그 외 기타 상품 전문 도매업	92.0	5.4

코드 번호	종 목		경비율	
	세 분 류	세 세 분 류	단순	기준
515010	기타 기계 및 장비 도매업	그 외 기타 기계 및 장비 도매업 *자동판매기(→513231) *가중기, 호이스트 도매(→ 515031)	91.5	6.2
515031		그 외 기타 기계 및 장비 도매업	92.0	9.3
515051		사무용 가구 및 기기 도매업	91.4	8.8
515070		전기용 기계·장비 및 관련 기자재 도매업	92.3	4.7
515074		전지 및 케이블 도매업	92.3	11.4
515080		의료 기기 도매업	91.6	6.0
515081		정밀 기기 및 과학 기기 도매업	91.6	6.9
515020		농림업용 기계 및 장비 도매업	94.6	3.4
515030		건설·광업용 기계 및 장비 도매업	92.0	6.5
515040		공작용 기계 및 장비 도매업	91.6	5.9
515090		기타 산업용 기계 및 장비 도매업	91.7	5.8
515050	컴퓨터 및 주변장치, 소프트웨어 도매업	컴퓨터 및 주변장치, 소프트웨어 도매업	91.8	8.2
515060	가전제품, 통신장비 및 부품 도매업	통신·방송장비 및 부품 도매업	90.0	13.5

515. 생활용품 도매업

515093	음반 및 비디오물, 악기, 오락 및 경기용품 도매업	자전거 및 기타 운송장비 도매업	91.7	8.0
519991	오락, 취미 및 경기용품도매 업	장 난 감 및 취 미 용 품 도 매 업	94.8	5.1

515. 기계장비 및 관련 물품 도매업

515094	기타 기계 및 장비 도매업	수송용 운송장비 도매업	91.7	8.0
--------	-------------------	-----------------	------	-----

515. 기계장비 및 관련 물품 도매업

519. 상품 종합 도매업

코드 번호	종 목		경비율	
	세 분 류	세 세 분 류	단순	기준
519111	상품 종합 도매업	상품 종합 도매업 (직수출, 대항수출)	94.0	4.5
519112		상품 종합 도매업 (직접수입 도·소매)	88.4	5.5
519113		상품 종합 도매업 (519112 이외 물품 도·소매)	85.2	6.0
519910		상품 종합 도매업 *직수출, 대항(위탁)수출(→ 519111) *수입한 산업용 재화 도소매 (→519112) *수입한 기타 물품 도소매 (→519113)	93.6	4.9

519. 기타 전문 도매업

519992	재생용 재료 및 기타 상품 전문 도매업	그 외 기타 상품 전문 도매업 *종포(→513298) *플라스틱 필름, 폴리에틸렌 필름(→513415) *아스팔트(→514122) *기타 산업용 중간재 및 재생 재료(→514990)	93.2	5.0
--------	-----------------------------	--	------	------------

52. 소매업(자동차 제외)

521. 종합 소매업

521100	음·식료품 위주 종합 소매업	슈퍼마켓	95.2	2.8
521992		체인화 편의점	93.7	7.8
522071		기타 음·식료품 위주 종합 소매업	92.7	2.7
521910	대형 종합 소매업	백 화 점	92.5	4.0
521911		기타 대형 종합 소매업	91.3	4.0
521912		대형 마트	91.3	4.0
521913	면세점	면세점	91.3	4.0
521991	그 외 기타 종합 소매업	그 외 기타 종합 소매업	95.7	4.6

522. 음·식료품 및 담배 소매업

522011	식료품 소매업	곡물, 곡분 및 가축 사료 소매업 *가축용 사료 소매(→ 522012)	96.3	2.0
522012		곡물, 곡분 및 가축 사료 소매업	93.7	4.4
522020		육 류 소 매 업	91.2	4.3

코드 번호	종 목		경비율	
	세 분 류	세 세 분 류	단순	기준
522031	식료품 소매업	신선, 냉동 및 기타 수산물 소매업	93.7	3.6
522039		건어물 및 젓갈류 소매업	91.6	3.7
522040		채소, 과일 및 뿌리작물 소매업 *과일 및 견과류 등 소매 (→522050)	94.1	1.9
522050		채소, 과일 및 뿌리작물 소매업 *각종 채서류 및 뿌리작물 소매(→522040)	93.7	2.8
522061		빵류, 과자류 및 당류 소매업 *설탕 소매(→522062)	90.7	4.7
522062		빵류, 과자류 및 당류 소매업	95.3	6.5
522063		기타 식료품 소매업	90.1	9.2
522080	음료 및 담배 소매업	담 배 소 매 업 *로또, 토토→749921	96.0	3.9
522091	식료품 소매업	건강보조식품소매업	92.8	3.7

522. 기타 생활용품 소매업

522081	그 외 기타 가정용품 소매업	그 외 기타 분류 안된 가정용품 소매업	95.0	5.8
--------	-----------------------	--------------------------	------	-----

522. 기타 상품 전문 소매업

522092	그 외 기타 상품 전문 소매업	그 외 기타 분류 안된 상품 전문 소매업	86.3	2.9
522105		그 외 기타 분류 안된 상품 전문 소매업	80.7	2.1

522. 음료 소매업

522093	음료 및 담배 소매업	음 료 소 매 업 (얼음)	85.1	3.5
522094		음 료 소 매 업 (알콜성음료)	89.1	4.4
522095		음 료 소 매 업 *얼음(→522093) *알코올성음료(→522094) *우유 소매(→522098) *자기명의로 우유·요구르트, 두유, 쥬스 등을 구입하여 소매하는 외판원(→ 522099)	88.3	8.3
522098		음 료 소 매 업 (우유)	93.4	2.7

코드 번호	종 목		경비율	
	세 분 류	세 세 분 류	단순	기준
522099	음료 및 담배 소매업	음 료 소 매 업 *판매실적에 따라 수수료 를 받는 음료품 배달원(→ 940907)	93.5	3.5

522. 음·식료품 및 담배 소매업

522096	식료품 소매업	기타 식료품 소매업 *각종 음식료품을 직접 제조 하여 그 장소에서 접객시설 없이 일반대중에게 소매하 는 업으로서 군방, 군고구 마, 찐옥수수, 호떡, 냉차 등과 같은 음식료품을 가 공 소매(→522063)	88.5	2.9
522101	식료품 소매업	건강 보조식품 소매업 *홍삼과 홍삼제품(→ 522091)	91.9	4.8
522109		조리 반찬류 소매업	91.2	6.4

523. 기타 상품 전문 소매업

523111	의약품, 의료용 기구, 화장품 및 방향제 소매업	의약품 및 의료용품 소매업 *한약소매(→523114) *가정용 또는 위생용의 의료 용품 소매(→523116)	83.5	4.0
523114		의약품 및 의료용품 소매업	76.9	7.9
523116		의약품 및 의료용품 소매업 *한약소매(→523114) *각종 의약품 소매(→ 523111)	86.9	7.4
523120		의료용 기구 소매업	86.7	7.5
523131		화장품, 비누 및 방향제 소매업	87.2	8.5

523. 무점포 소매업

523132	기타 무점포 소매업	방 문 판 매 업 *다단계 판매원이 가정이나 사업체를 방문하여 특정 상품 소매(→525200)	92.2	8.0
--------	---------------	---	------	-----

523. 섬유, 의복, 신발 및 가죽제품 소매업

523211	섬유, 직물, 의복 및 의복액세서리 소매업	섬유 원단, 실 및 기타 섬유제품 소매업	91.9	5.1
--------	----------------------------------	---------------------------	------	-----

코드 번호	종 목		경비율	
	세 분 류	세 세 분 류	단순	기준
523214	섬유, 직물, 의복 및 의복액세서리 소매업	섬유 원단, 실 및 기타 섬유제품 소매업 *한복지(→523211) *면사, 모사, 나일론사, 인견 사, 폴리에스테르사 등 화 섬사, 아랑사 및 숄탄물사 재봉사 등(→523291)	91.1	5.3
523221	의복 소매업	속옷 및 잠옷 소매업	90.2	6.5
523223		유아용 의류 소매업	90.2	5.1
523231		셔츠 및 블라우스 소매업	89.0	5.0
523233		남자용 겹옷 소매업	89.0	3.9
523234		여자용 겹옷 소매업	89.0	6.0
523235		한복 소매업	89.0	7.0
523236		가죽 및 모피 의복 소매업	89.0	6.6
523237		기타 의복 소매업	89.0	4.1
523241	신발 소매업	신발 소매업	88.1	5.2
523242		신발 소매업 *구두, 캐주얼화 소매(→ 523241)	91.2	6.1
523252	섬유, 직물 및 의복 액세서리 소매업	의복 액세서리 및 모조 장신구 소매업 *가발 소매(→524000) *각종 모조 장신구 소매(→ 523292)	89.1	7.0
523260	가방 및 기타 가죽제품 소매업	가방 및 기타 가죽제품 소매업 *피혁류(→523993)	89.2	7.9
523291	섬유, 직물 및 의복 액세서리 소매업	섬유 원단, 실 및 기타 섬유제품 소매업	91.6	2.6
523292		의복 액세서리 및 모조 장신구 소매업 *가발 소매(→524000) *각종 의복 액세서리 소 매(→523252)	88.5	7.3

523. 기타 생활용품 소매업

523311	가구 소매업	가구 소매업	92.0	5.0
523312		가구 소매업 *금속제가구(→523311) *가구 전문 판매 대리점(성 실신고 회원)(→523314) *싱크대(→ 523331)	89.5	4.3
523314		가구 소매업	89.2	3.2

이달의 특집

코드 번호	종 목		경비율	
	세 분 류	세 세 분 류	단순	기준
523321	가전제품 소매업	가전제품 소매업 *가스 레인지 소매(→523330) *전기식 정수기(→523390)	92.8	4.6
523330		가전제품 소매업	90.1	3.7
523323	컴퓨터 및 주변장치, 및 소프트웨어 및 통신기기 소매업	통신기기 소매업	86.7	18.8
523331	가구 소매업	가구 소매업	90.6	3.7
523332	그 외 기타 가정용품 소매업	주방용품 및 가정용 유리, 요업제품 소매업 *가정용 유리제품(→523422)	90.6	4.3
523341		악기 소매업	90.2	3.2
523349		악기 소매업 *건반악기(피아노 등) 소매 (→523341)	89.6	4.3
523352		전기용품 및 조명장치 소매업	88.7	6.7
523370		그 외 기타 분류 안된 가정용품 소매업	90.6	3.5

523. 섬유, 의복, 신발 및 가죽제품 소매업

523361	섬유, 직물, 의복 및 의복액세서리 소매업	가정용 직물제품 소매업	87.5	6.3
523363		가정용 직물제품 소매업 *커튼 및 천막, 카페트 소매 (→523361)	90.1	4.8

523. 가전제품 및 정보 통신장비 소매업

523390	가전제품 소매업	가전제품 소매업	89.3	7.9
--------	-------------	----------	------	-----

523. 기타 생활용품 소매업

523391	그 외 기타 가정용품 소매업	그 외 기타 분류 안된 가정용품 소매업 *쓰레기봉투(→522081) *고공품 및 돛자리, 각종 등 세공품, 조물제품 및 기타 목제품, 족세공품(→523370) *우산, 양산 소매(→523981) *이·마용가구(→523982)	89.3	5.3
--------	-----------------------	--	------	-----

코드 번호	종 목		경비율	
	세 분 류	세 세 분 류	단순	기준
523411	철물, 공구, 창호 및 건설자재 소매업	철물 및 난방용구 소매업 *비전기식의 난방용 기기 소 매(→523412)	90.1	2.9
523412		철물 및 난방용구 소매업 *일반 철물 소매(→523411)	89.3	4.5
523413		공구 소매업	95.1	3.5
523421		페인트, 창호 및 기타 건설자재 소매업	86.6	5.0
523422		주방용품 및 가정용 유리, 요업제품 소매업	89.1	8.5
523491		페인트, 창호 및 기타 건설자재 소매업 (시멘트)	91.9	6.1
523492		페인트, 창호 및 기타 건설자재 소매업 (철근, 타일, 위생용도기)	88.9	4.2
523494		페인트, 창호 및 기타 건설자재 소매업 (하드보드, 목재류)	89.6	3.8
523499		페인트, 창호 및 기타 건설자재 소매업 *도료(→523421) *시멘트(→523491) *철근, 각종 타일, 위생용도 기(→523492) *하드보드, 목재류(→523494)	89.1	4.9

523. 문화, 오락 및 여가용품 소매업

523511	서적 및 문구용품 소매업	서적, 신문 및 잡지류 소매업 *교구(초·중·고교용)(→523521)	92.8	7.6
523520		문구용품 및 회화용품 소매업 *도장(인장류)(→523983)	90.1	6.1
523521		서적, 신문 및 잡지류 소매업	90.1	5.0

523. 가전제품 및 정보 통신장비 소매업

523531	컴퓨터 및 주변장치, 소프트웨어 및 통신기기 소매업	컴퓨터 및 주변장치, 소프트웨어 소매업	88.2	7.9
--------	--	--------------------------	------	-----

523. 기타 상품 전문 소매업

코드 번호	종 목	세 분 류	세 세 분 류	단순 기준	경비율
523532	사무용 기기, 안경, 사진장비 및 정밀기기 소매업		사무용 기기 소매업	89.4	10.4
523541			안경 및 렌즈 소매업	82.0	8.6
523550			사진기 및 사진용품 소매업	87.2	3.2
523552			기타 광학 및 정밀 기기 소매업	87.2	4.6
523611	가정용 연료 소매업		가정용 고체 연료 소매업(연탄)	97.5	3.7
523612			가정용 고체 연료 소매업(무연탄)	96.1	3.0
523619			가정용 고체 연료 소매업 *연탄, 연탄배달판매(→ 523611) *무연탄, 연탄을 제외한 석 탄연료, 유연탄, 토탄 소매 (→523612)	92.8	2.9
523621			가정용 액체 연료 소매업	95.1	3.0
523630			가정용 가스 연료 소매업	94.0	5.8

523. 기타 생활용품 소매업

523910	철물, 공구, 창호 및 건설자재 소매업	벽지, 마루덮개 및 장판류 소매업	89.2	5.1
523981	그 외 기타 가정용품 소매업	그 외 기타 분류 안된 가정용품 소매업 (우산, 양산)	90.6	2.2
523982		그 외 기타 분류 안된 가정용품 소매업 (이·미용기구)	90.0	5.6

523. 기타 상품 전문 소매업

523921	시계 및 귀금속 소매업	시계 및 귀금속 소매업	88.5	5.4
523922		시계 및 귀금속 소매업 *시계 소매(→523923) *제품화하거나 세공하지 않 은 황금(→523921)	81.8	5.4
523923		시계 및 귀금속 소매업 *귀금속, 귀석 및 준귀석의 장신구 소매(→523922) *제품화하거나 세공하지 않 은 황금(→523921)	86.5	4.8

523. 문화, 오락 및 여가 용품 소매업

코드 번호	종 목	세 분 류	세 세 분 류	단순 기준	경비율
523931	운동용품 및 자전거 소매업		운동 및 경기용품 소매업	86.0	4.7
523932			운동 및 경기용품 소매업 *골프장비(→523931)	89.7	5.0
523940	게임용구, 인형 및 장난감소매업		게임용구, 인형 및 장난감 소매업	90.1	5.4
523970	운동용품 및 자전거소매업		자전거 및 기타 운동장비 소매업	91.9	3.0
523980	음반 및 비디오물 소매업		음반 및 비디오물 소매업	90.1	2.7
523983	서적 및 문구 용품 소매업		문 구 용 품 소 매 업 (도장 등)	86.6	4.0

523. 섬유, 의복, 신발 및 가죽제품 소매업

523935	의복 소매업	기타 의복 소매업 (등산용의류)	89.7	5.9
523936		기타 의복 소매업 (스포츠의류)	89.7	5.9

523. 기타 상품 전문 소매업

523951	예술품, 기념품 및 장식용품 소매업	예술품 및 골동품 소매업 *화랑에서의 창작성 예술품, 화랑대관수입 포함(→ 523952)	85.2	5.5
523952		예술품 및 골동품 소매업	86.2	9.6
523961		기념품, 관광 민예품 및 장식용품 소매업	89.9	7.8
523954	그 외 기타 상품 전문 소매업	그 외 기타 분류 안된 상품 전문 소매업 (수석)	88.9	7.5
523984		그 외 기타 분류 안된 상품 전문 소매업 (우표)	98.3	4.4
523985		그 외 기타 분류 안된 상품 전문 소매업 (인지)	99.6	4.8
523986		그 외 기타 분류 안된 상품 전문 소매업 (소방기구)	87.7	7.3
523987		화초 및 식물 소매업	90.5	5.5
523988		화초 및 식물 소매업 *종자(→523987)	86.7	7.3

523. 섬유, 의복, 신발 및 가죽제품 소매업

코드 번호	종 목		경비율	
	세 분 류	세 세 분 류	단순	기준
523993	가방 및 기타 가죽제품 소매업	가방 및 기타 가죽제품 소매업	91.1	4.8

523. 기타 상품 전문 소매업

523994	그 외 기타 상품 전문 소매업	그 외 기타 분류 안된 상품 전문 소매업	91.7	3.3
523995		그 외 기타 분류 안된 상품 전문 소매업 (비료)	96.6	5.4
523996		애완용 동물 및 관련용품 소매업	84.5	11.3
523999		그 외 기타 분류 안된 상품 전문 소매업 *백상, 수삼, 태극삼, 인삼차 등 기타인삼제품(→ 522092) *한약업사(→522105) *살충제, 살균제, 쥐약, 성장 조절제 등 농업용 약품(→ 523994) *수석(→523954), 우표(→ 523984), 인제(→523985), 소 방기구(→523986), 비료(→ 523995)	85.2	6.0
524010		중고 가구 소매업	87.9	3.5
524020	중고상품 소매업	기타 중고 상품 소매업 (중고서적)	92.4	4.0
524091		기타 중고 상품 소매업 (고철, 고물 등)	94.9	5.8
524092		중고 가전제품 및 통신장비 소매업	90.1	7.5
524093		기타 중고 상품 소매업 *중고서적 소매(→524020) *고철 등 각종고물(→ 524091)	90.1	3.5

524. 섬유, 의복, 신발 및 가죽제품 소매업

524000	섬유, 직물 및 의복 액세서리 소매업	의복 액세서리 및 모조 장신구 소매업	85.2	8.6
--------	----------------------------	-------------------------	------	-----

524. 기타 생활용품 소매업

524001	철물, 공구, 창호 및 건설자재 소매업	공구 소매업 *농업용 기계공구, 수공구 소 매업(→523413)	85.2	8.6
--------	--------------------------------	---	------	-----

525. 무점포 소매업

코드 번호	종 목		경비율	
	세 분 류	세 세 분 류	단순	기준
525101	통신 판매업	전자상거래 소매업	86.0	10.6
525102		기타 통신 판매업	87.6	12.5
525103		전자상거래 소매 중개업	86.0	10.6
525104		SNS마켓	86.0	8.3
515105		해외직구대행업	86.0	15.3
525200	기타 무점포 소매업	방문 판매업 *외판원이 가정이나 사업체를 방문하여 자기 명의의 화 장품을 소매(→523132)	81.7	11.3
525300		계약배달 판매업	95.6	8.3
525910		자동차 판매기 운영업	86.9	10.0
525912		그 외 기타 무점포 소매업	86.3	9.1
525911	노점 및 유사 이동 소매업	노점 및 유사 이동 소매업	86.2	7.0

74. 도매 및 상품중개업

749. 상품중개업

749927	상품 중개업	섬유, 의복, 신발 및 가죽제품 중개업	68.8	17.9
		목재 및 건축자재 중개업		
		연료, 광물, 1차 금속, 비료 및 화학제품 중개업		
		기계 및 장비 중개업		
		상품 종합 중개업		

749. 기타 전문 도매업

749940	재생용 재료 및 기타 상품 전문 도매업	재생용 재료 수집 및 판매업	83.4	22.3
--------	-----------------------------	--------------------	------	------

대분류 H. 운수업

1. 업태의 개념

이 대분류에는 각종 운송시설에 의한 여객 및 화물 운송업, 창고업 및 기타 운송 관련 서비스업을 수행하는 산업활동을 말한다.

가. 운송업

노선 또는 정기 운송 여부를 불문하고 철도, 도로, 관로(파이프라인), 해상 및 항공 등으로 여객 및 화

물을 운송하는 산업활동을 말한다.

나. 운송관련 서비스업

여객 및 화물 운송업을 지원·보조하는 화물취급업, 창고업, 터미널시설 운영업, 화물운송 주선 및 기타 운송관련 서비스업을 수행하는 산업활동을 말한다. 화물취급 및 화물운송 주선 사업체 등은 고객과 운송업체간에 화물의 수수업무에 이용되는 운송시설을 보조적으로 소유할 수 있으나 고객이 요구한 운송활동 전체를 수행하지는 않는다.

2. 타산업과의 관계

가. 특정 산업활동에 결합된 운송활동은 그 산업의 주된 활동에 따라 다른 산업에 분류되나, 동일 기업을 위해 운송에 종사하는 사업체가 독립적으로 운영될 경우에는 운수업에 분류된다.

나. 자동차의 유지 및 수리는 "개인 및 소비용품 수리업"에 분류되며, 철도 역사, 항구, 비행장에서 철도 차량, 선박, 항공기 운행과 관련하여 정상적으로 수행하는 유지·보수 활동은 각각의 운송지원 서비스에 분류된다. 철도, 선박 및 비행기의 개량, 재생 및 개조활동은 "기타 운송장비제조업"에 분류된다.

다. 전자 없이 운송장비를 임대할 경우에는 운송장비의 종류에 따라 "운송장비 임대업"의 해당 항목에 각각 분류된다.

60. 육상운송 및 파이프라인 운송업

601. 육상 여객 운송업

코드 번호	종 목		경비율	
	세 분 류	세 세 분 류	단순	기준
601000	도시 정기 육상 여객 운송업	도시철도 운송업	95.1	24.5

601. 철도 운송업

601001	철도 운송업	철도 여객 운송업	95.1	24.5
601002		철도 화물 운송업	95.1	24.5

602. 육상 여객 운송업

602101	시외버스 운송업	시외버스 운송업	83.0	21.1
602102	시외버스 운송업	시외버스 운송업 *고속버스 운송(→602101) *운수업체가 직영하는 시외버스의 총운수수입금액(→602204) *시외버스 지입(→630701)	92.0	16.0

코드 번호	종 목		경비율	
	세 분 류	세 세 분 류	단순	기준
602103	도시 정기 육상 여객 운송업	시내버스 운송업 *운수업체가 직영하는 시내버스의 총운수수입금액(→602204) *시내버스 지입(→630701)	93.5	20.0
602104		기타 도시 정기 육상 여객 운송업	93.5	16.5
602109		기타 도시 정기 육상 여객 운송업 *공항버스 운영(정기노선)(→602104)	85.6	14.0
602201	부정기 육상 여객 운송업	택시 운송업 *모범택시(→602203) *운수업체가 직영하는 택시 및 콜택시의 총운수수입금액(→602206) *택시의 지입료 수입 및 대 여료 수입(→630701)	90.8	24.1
602203		택시 운송업	86.0	21.0
602204	도시 정기 육상 여객 운송업	시내버스 운송업	95.7	22.3
	시외버스 운송업	시외버스 운송업		
602205	부정기 여객 육상 운송업	전세버스 운송업	87.6	23.6
602206		택 시 운 송 업	95.7	16.8
602209		기타 부정기 여객 육상 운송업	86.3	22.4

602. 도로 화물 운송업

602301	도로 화물 운송업	용달 화물 자동차 운송업 *1톤 이하인 화물자동차를 사용하여 통상 주행거리기 준에 따라 요금을 받고 화물 배달(→602307) *이사화물 운송(1톤 이하) (→602308) *지입(→630702)	91.6	24.2
602302		일반 화물 자동차 운송업 *덤프트럭(12톤 미만)을 이 용하여 각종 화물 등 운송 (→602303)	91.1	23.9

602302	*덤프트럭(12톤 이상)을 이용하여 각종 화물 등 운송(→602304) *견인·구난 및 특수 목적용 대형 특수 자동차(10톤 이상)를 이용하여 각종 화물 등 운송(→602305) *지입(→630702)	91.1	22.6
602303	일반 화물 자동차 운송업 *대형 화물 자동차(5톤 이상)를 이용하여 각종 화물 등 운송(→602302) *덤프트럭(12톤 이상)을 이용하여 각종 화물 등 운송(→602304) *견인·구난 및 특수 목적용 대형 특수 자동차(10톤 이상)를 이용하여 각종 화물 등 운송(→602305) *지입(→630702)	90.8	24.9
602304	일반 화물 자동차 운송업 *대형 화물 자동차(5톤 이상)를 이용하여 각종 화물 등 운송(→602302) *덤프트럭(12톤 미만)을 이용하여 각종 화물 등 운송(→602303) *견인·구난 및 특수 목적용 대형 특수 자동차(10톤 이상)를 이용하여 각종 화물 등 운송(→602305) *지입(→630702)	86.2	23.4
602305	일반 화물 자동차 운송업 *대형 화물 자동차(5톤 이상)를 이용하여 각종 화물 등 운송(→602302) *덤프트럭(12톤 이상)을 이용하여 각종 화물 등 운송(→602304) *덤프트럭(12톤 미만)을 이용하여 각종 화물 등 운송(→602303) *지입(→630702)	90.8	24.7

602. 육상 여객 운송업

코드 번호	종 목		경비율	
	세 분 류	세 세 분 류	단순	기준
602306	부정기 여객 육상 운송업	특수 여객 자동차 운송업	88.6	23.1

602. 도로 화물 운송업

602307	도로 화물 운송업	용달 화물 자동차 운송업	89.2	21.2
602308		용달 화물 자동차 운송업	87.3	24.9
		개별 화물 자동차 운송업		

60. 창고 및 운송관련 서비스업

602. 기타 운송관련 서비스업

602309	그 외 기타 운송관련 서비스업	화물 운송 중개, 대리 및 관련 서비스업	93.5	18.4
--------	------------------	------------------------	------	------

60. 육상 운송 및 파이프라인 운송업

602. 도로 화물 운송업

602310	도로 화물 운송업	개별 화물 자동차 운송업 *이사화물 운송(1톤초과5톤 미만)(→602308) *지입(→630702)	91.6	21.8
602313		기타 도로 화물 운송업	93.5	30.7
602314 (신설)		수출입컨테이너, 시멘트, 철강재, 위험물질 운송	90.8	24.7
602315 (신설)		가전제품운송	91.6	24.2

603. 파이프라인 운송업

603000	파이프라인 운송업	파이프라인 운송업	91.9	27.5
--------	-----------	-----------	------	------

61. 수상 운송업

611. 해상 운송업

611001	내항 운송업	내항 여객 운송업	93.3	28.9
611002	외항 운송업	외항 화물 운송업	88.2	22.2
611003	내항 운송업	내항 화물 운송업	88.8	24.8
611004	기타 해상 운송업	기타 해상 운송업	88.2	22.6
611105	외항 운송업	외항 여객 운송업	88.2	24.7

612. 내륙 수상 및 항만내 운송업

612000	내륙 수상 및 항만내 운송업	내륙 수상 여객 및 화물 운송업	88.7	25.2
612001		항만 내 여객 운송업	88.7	25.2
612002		기타 내륙 수상 운송업	88.7	25.2

61. 창고 및 운송관련 서비스업

612. 기타 운송관련 서비스업

코드 번호	종 목		경비율	
	세 분 류	세 세 분 류	단순	기준
612003	화물 취급업	수상 화물 취급업	88.7	25.2

62. 항공 운송업

621. 항공 여객 운송업

621000	항공 여객 운송업	항공 여객 운송업	97.0	23.5
--------	--------------	-----------	------	------

621. 항공 화물 운송업

621001	항공 화물 운송업	항공 화물 운송업	97.0	23.5
--------	--------------	-----------	------	------

63. 창고 및 운송관련 서비스업

630. 기타 운송관련 서비스업

630101	화물 취급업	항공 및 육상 화물 취급업	89.2	18.0
630102		수상 화물 취급업 *강·운하, 항만내에서 화물 운송을 위한 선박운영(→ 612003)	92.4	20.5

630. 보관 및 창고업

630201	보관 및 창고업	일 반 창 고 업	77.2	22.5
630202		냉장 및 냉동 창고업	76.7	19.3
630203		농산물 창고업	76.3	12.2
630204		위험 물품 보관업	76.3	19.3
630205		기타 보관 및 창고업	76.3	19.3

630. 기타 운송관련 서비스업

630301	육상 운송 지원 서비스업	철도 운송 지원 서비스업	91.5	25.2
630302		여객 자동차 터미널 운영업	87.6	31.3
630303	육상 운송지원 서비스업	주차장 운영업	81.5	15.8
630305		물류 터미널 운영업	87.6	31.3
630309		기타 육상 운송지원 서비스업 *대리운전연결업체(→ 930917)	81.3	19.5
630311		도로 및 관련시설 운영업 *고속도로 톨게이트 통행료 징수대행사업(→749930)	81.3	19.5
630401		수상운송지원 서비스업	58.2	29.8

코드 번호	종 목		경비율	
	세 분 류	세 세 분 류	단순	기준
630403	수상 운송 지원 서비스업	기타 수상 운송 지원 서비스업	60.2	34.7
630402		기타 수상 운송 지원 서비스업 *침몰선의 인양, 전복선박의 바로잡기, 좌초한 선박의 부상작업, 침몰선의 화물회 수, 조난선의 예인 등을 수행, 선박 구난 및 인양 서비스 포함(→630401) *도선사(→630403)	83.9	12.3
630405		항구 및 기타 해상 터미널 운영업	83.9	25.2
630500	항공 운송지원 서비스업	기타 항공 운송지원 서비스업	97.2	25.2
630501		공항 운영업	97.2	25.2

63. 육상 운송 및 파이프라인 운송업

630. 육상 여객 운송업

630701	도시 정기 육상 여객 운송업	시내버스 운송업	77.8	19.4
	시외버스 운송업	시외버스 운송업		
	부정기 육상 여객 운송업	택시 운송업		

630. 도로 화물 운송업

630702	도로 화물 운송업	일반 화물 자동차 운송업	80.3	26.9
		용달 화물 자동차 운송업		
		개별 화물 자동차 운송업		

630. 소화물 전문 운송업

630901	소화물 전문 운송업	택 배 업 *국영우편 업무담당기관이 아닌 사업자가 서신송달, 소화물을 수집·운반·배달 하는 업 (→641201)	86.5	17.0
--------	---------------	---	------	------

63. 창고 및 운송관련 서비스업

630. 기타 운송관련 서비스업

630902	그 외 기타 운송관련 서비스업	통관 대리 및 관련서비스업 *관세사(→749906)	84.4	16.8
		화물 운송 중개, 대리 및 관련 서비스업 *화물운송주선사업 중 자기 의 명의로 계산으로 화물 운송(→602309)		
630903		화물 포장, 검수 및 계량 서비스업 *이사화물운송주선사업(포장 이사)(→630905)	84.7	18.7

63. 육상 운송 및 파이프라인 운송업

630. 소화물 전문 운송업

630904	소화물 전문 운송업	늘찬 배달업	86.5	35.4
--------	---------------	--------	------	------

63. 창고 및 운송관련 서비스업

630. 기타 운송관련 서비스업

630905	그 외 기타 운송관련 서비스업	화물 포장, 검수 및 계량 서비스업	84.7	18.7
630909		그 외 기타 분류 안된 운송관련 서비스업	82.1	25.4

64. 육상운송 및 파이프라인 운송업

641. 소화물 전문 운송업

641201	소화물 전문 운송업	택 배 업	93.3	18.3
--------	---------------	-------	------	------

74. 창고 및 운송관련 서비스업

749. 기타 운송관련 서비스업

749906	그 외 기타 운송관련 서비스업	통관 대리 및 관련서비스업	72.1	24.8
749930	육상 운송 지원 서비스업	도로 및 관련시설 운영업	77.2	16.7

대분류 I. 숙박 및 음식점업

1. 개 요

가. 숙박업

일반대중 또는 특정회원에게 각종 형태의 숙박시설, 캠프장 및 캠핑시설 등을 단기적으로 제공하는 산업 활동을 말하며, 음식제공설비가 결합된(음식을 함께 제공하는) 숙박시설을 운영하는 경우와 철도운송업을 수행하지 않는 별개의 사업체가 침대차만을 운영하는 경우도 포함한다.

나. 음식점업

구내에서 직접 소비할 수 있도록 접객시설을 갖추고 조리된 음식을 제공하는 식당, 음식점, 간이식당, 카페, 다과점, 주점 및 음료점 등을 운영하는 활동과 독립적인 식당차를 운영하는 산업활동을 말한다. 또한 여기에는 접객시설을 갖추지 않고 고객이 주문한 특정음식물을 조리하여 즉시 소비할 수 있는 상태로 주문자에게 직접 배달(제공)하거나 고객이 원하는 장소에 가서 직접 조리하여 음식물을 제공하는 경우가 포함된다.

2. 타산업과의 관계

가. 접객시설 없이 음식을 구입하여 판매만 하는 경우 "도매업 또는 소매업"

나. 즉시 소비할 수 있는 음식을 직접 제조하여 음식점 및 유통사업체에 공급하는 경우 "제조업"

다. 철도운수사업체에서 철도침대차 및 식당차를 직접 운영하는 경우 "철도운송업"

55. 숙박업

551. 숙박시설 운영업

코드 번호	종 목		경비율	
	세 분 류	세 세 분 류	단순	기준
551001	일반 및 생활 숙박시설 운영업	호 텔 업	87.1	26.1
551004		휴 양 콘 도 운 영 업 *휴가센터 및 휴식소 운영 (→551010)	77.0	26.1
551002		여 관 업 *여인숙(→551009)	84.5	21.1
551005		민박업	82.9	21.9
551006		기타 일반 및 생활 숙박시설 운영업 *야영장 및 캠핑장 운영(→ 551015)	86.3	17.9
551007		숙박공유업	82.9	20.4
551009		여관업	86.0	22.4
551010		휴양 콘도 운영업	84.9	21.2
551015		기타 일반 및 생활 숙박시설 운영업	84.9	22.1

551. 기타 숙박업

코드 번호	종 목		경비율	
	세 분 류	세 세 분 류	단순	기준
551016	기타 숙박업	기숙사 및 고시원 운영업	86.4	17.7
551017		그 외 기타 숙박업	86.9	13.4

55. 음식점 및 주점업

552. 음식점업

552101	한식 음식점업	한식 일반 음식점업	89.7	10.1
552102	외국식 음식점업	중식 음식점업	88.4	10.1
552103		일식 음식점업	86.7	9.7
552104		서양식 음식점업	87.4	12.2
552105	출장 및 이동 음식점업	출장 음식 서비스업	84.4	10.4
552107	기타 간이 음식점업	치킨 전문점	86.1	10.2
552108		김밥 및 기타 간이 음식점업 * 아이스크림 체인점 (→ 552119)	91.0	12.5
552109	기관 구내식당업	기관 구내식당업	90.0	8.9
552114	한식 음식점업	한식 면 요리 전문점	89.7	10.3
552115		한식 육류 요리 전문점	89.7	9.3
552116		한식 해산물 요리 전문점	89.7	10.1
552117	외국식 음식점업	기타 외국식 음식점업	86.0	13.4
552118	기타 간이 음식점업	피자, 햄버거, 샌드위치 및 유사 음식점업 *간이양식(→552309)	86.1	14.9
552119		김밥 및 기타 간이 음식점업	86.1	7.9
552123		간이 음식 포장 판매 전문점 *고속도로 휴게소(→ 552305)	91.0	12.0

552. 주점 및 비알코올 음료점업

552201	주점업	일반 유흥 주점업 *바, 비어홀, 극장식 식당(→ 552202) *관광음식점, 외국인 전용 유흥음식점(→552204) *롤살롱, 바, 나이트클럽, 외 국인전용 유흥주점 이외의 기타 유흥주점(→552206) *단란주점(→552207)	46.0	11.5
--------	-----	---	------	------

코드 번호	종 목		경비율	
	세 분 류	세 세 분 류	단순	기준
552202	주점업	일반 유흥 주점업	64.6	10.5
552203		무도 유흥 주점업	87.0	9.8
552204		일반 유흥 주점업	84.2	17.3
552205		생맥주 전문점	88.2	11.1
552206		일반 유흥 주점업	56.5	12.4
552207		기타 주점업 (단란주점)	58.4	9.7
552208		기타 주점업 (기타 서양식주점)	64.6	15.0
552209		기타 주점업 *소주방(→552210) *기타 서양식주점(→552208)	88.7	11.6
552210		기타 주점업	88.2	12.8
552303		커피 전문점	87.0	14.3
552307	비알코올 음료점업	기타 비알코올 음료점업	89.0	13.6

552. 음식점업

552301	기타 간이 음식점업	제과점업	89.9	9.0
552305		간이 음식 포장 판매 전문점	87.1	12.7
552309		피자, 햄버거, 샌드위치 및 유사 음식점업	87.1	12.7
552308	출장 및 이동 음식점업	이동 음식점업	87.1	12.0

대분류 J. 출판, 영상, 방송통신 및 정보서비스업

1. 개 요

정보 및 문화상품을 생산하거나 공급하는 산업활동; 정보 및 문화상품을 전송하거나 공급하는 수단을 제공하는 산업활동; 통신서비스 활동; 정보기술, 자료처리 및 기타 정보서비스를 제공하는 산업활동을 말한다. 여기에는 출판, 소프트웨어 제작·개발·공급, 영상 및 오디오 기록물 제작·배급, 라디오 및 텔레비전 방송, 방송용 프로그램 공급, 전기통신, 정보기술 및 기타 정보서비스활동이 포함된다.

가. 출판업

학술서적, 만화, 소설 및 수필집 등의 일반서적과 신문, 주간지, 월간지, 연보 등의 정기간행물 등의 인쇄물을 발간하거나 소프트웨어를 출판하는 산업활동을 말한다. 출판물은 자사에서 직접 창작되거나 다른 사람에 의하여 제작된 창작물을 편집, 구입 또는 계약에 의하여 출판될 수도 있다.

나. 영상·오디오 기록물 제작 및 배급업

영화 및 방송프로그램의 제작, 배급 및 상영하거나 영화 제작에 관련된 필름가공, 더빙 등의 제작 후 서비스를 제공하는 산업활동과 음반 등 오디오 기록물의 원판 및 출판활동을 말한다.

다. 방송업

라디오 및 텔레비전 등의 방송 프로그램을 지상파, 유선 및 위성 등의 각종 전송 방식에 의하여 송출하는 산업활동을 말한다.

라. 통신업

유선, 무선 및 기타 전자적 방법에 의하여 음성, 자료, 문자, 영상 등의 각종 정보를 송·수신하거나 전달하는 통신서비스를 제공하는 산업활동을 말한다.

마. 컴퓨터 프로그래밍, 시스템 통합 및 관리업

컴퓨터 시스템을 통합 구축하는 산업활동과 컴퓨터 시스템의 관리 및 운영관련 기술서비스를 주로 제공하는 산업활동을 말한다.

바. 정보서비스업

정보처리, 호스팅 서비스 및 온라인 정보제공 서비스를 제공하는 산업활동이 포함된다. 뉴스제공 등의 기타 정보 서비스활동도 여기에 분류한다.

2. 타산업과의 관계

가. 출판권 없이 각종 서적이거나 정기간행물을 인쇄하는 산업활동은 "인쇄업"

나. 소프트웨어 및 오디오 기록물을 복제하는 산업활동은 "기록매체 복제업"

다. 온라인 방법을 통하여 특정한 산업활동을 수행하는 경우는 해당 산업의 특성에 따라 분류

- 온라인 증권 중개, 온라인 부동산 중개, 온라인 인력 알선 등

22. 출판업

221. 서적, 잡지 및 기타 인쇄물 출판업

코드 번호	종 목		경비율	
	세 분 류	세 세 분 류	단순	기준
221100	서적 출판업	일반 서적 출판업	95.6	15.6
221103		교과서 및 학습 서적 출판업	95.2	15.1
221104		만화 출판업	95.6	15.6
221200	신문, 잡지 및 정기간행물 출판업	잡지 및 정기 간행물 발행업	94.6	19.1

코드 번호	종 목		경비율	
	세 분 류	세 세 분 류	단순	기준
221201	신문, 잡지 및 정기간행물 출판업	신문 발행업	94.6	18.4
221202		정기 광고 간행물 발행업	94.6	20.1

22. 영상·오디오 기록물 제작 및 배급업

221. 오디오물 출판 및 원판 녹음업

221300	오디오물 출판 및 원판 녹음업	음악 및 기타 오디오물 출판업	91.2	24.3
--------	------------------	------------------	------	------

22. 출판업

221. 서적, 잡지 및 기타 인쇄물 출판업

221900	기타 인쇄물 출판업	기타 인쇄물 출판업	92.6	14.8
--------	------------	------------	------	------

64. 우편 및 통신업

641. 공영 우편업

641200	공영 우편업	공영 우편업	92.5	36.0
--------	--------	--------	------	------

642. 전기통신업

642001	무선 및 위성 통신업	무선 및 위성 통신업	81.2	19.6
642002	기타 전기 통신업	통신 재판매업	83.2	30.9
642003		그 외 기타 전기 통신업	79.9	23.2

64. 정보서비스업

642. 자료처리, 호스팅, 포털 및 기타 인터넷 정보 매개 서비스업

642004	포털 및 기타 인터넷 정보 매개 서비스업	포털 및 기타 인터넷 정보 매개 서비스업	77.9	24.8
--------	------------------------	------------------------	------	------

64. 우편 및 통신업

642. 전기 통신업

642005	유선 통신업	유선 통신업	81.2	19.6
--------	--------	--------	------	------

72. 컴퓨터 프로그래밍, 시스템 통합 및 관리업

721. 컴퓨터 프로그래밍, 시스템 통합 및 관리업

코드 번호	종 목		경비율	
	세 분 류	세 세 분 류	단순	기준
721000	컴퓨터시스템 통합 자문, 구축 및 관리업	컴퓨터 시스템 통합 자문 및 구축 서비스업	75.0	23.8
721001		컴퓨터시설 관리업	76.4	24.2

72. 출판업**722. 소프트웨어 개발 및 공급업**

722000	시스템·응용 소프트웨어 개발 및 공급업	응용 소프트웨어 개발 및 공급업	75.2	24.1
722001		유선 온라인 게임 소프트웨어 개발 및 공급업	75.2	25.3
722002		모바일 게임 소프트웨어 개발 및 공급업	73.0	9.9
722003		기타 게임 소프트웨어 개발 및 공급업	75.2	16.0
722004	시스템·응용 소프트웨어 개발 및 공급업	시스템·응용 소프트웨어 개발 및 공급업	75.2	23.3

72. 컴퓨터 프로그래밍, 시스템 통합 및 관리업**722. 컴퓨터 프로그래밍, 시스템 통합 및 관리업**

722005	컴퓨터 프로그래밍 서비스업	컴퓨터 프로그래밍 서비스업	75.2	23.6
--------	----------------------	-------------------	------	-------------

72. 정보서비스업**723. 자료처리, 호스팅, 포털 및 기타 인터넷 정보 매개 서비스업**

723000	자료 처리, 호스팅 및 관련서비스업	자료 처리업	82.0	18.4
723001		호스팅 및 관련 서비스업	78.8	23.0

724. 기타 정보 서비스업

724000	그외기타 정보 서비스업	데이터베이스 및 온라인 정보 제공업	76.0	22.3
724002		그 외 기타 정보 서비스업	77.8	29.8
724001	뉴스 제공업	뉴스 제공업	76.0	20.8

72. 컴퓨터 프로그래밍, 시스템 통합 및 관리업**729. 컴퓨터 프로그래밍, 시스템 통합 및 관리업**

코드 번호	종 목		경비율	
	세 분 류	세 세 분 류	단순	기준
729000	기타 정보기술 및 컴퓨터운영 관련 서비스업	기타 정보 기술 및 컴퓨터 운영 관련 서비스업	82.2	25.3

92. 영상·오디오 기록물 제작 및 배급업**921. 영화, 비디오물, 방송프로그램 제작 및 배급업**

921100	영화, 비디오물 및 방송프로그램 배급업	영화, 비디오물 및 방송 프로그램 배급업	81.8	18.6
921200	영화 및 비디 오물 상영업	영화관 운영업	82.4	22.7

92. 방송업**921. 라디오 방송업**

921301	라디오 방송업	라디오 방송업	79.1	32.2
--------	---------	---------	------	------

921. 텔레비전 방송업

921302	지상파방송업	지상파 방송업	78.3	23.7
921303	유선, 위성 및 기타 방송업	유선 방송업	75.8	16.6

92. 영상·오디오 기록물 제작 및 배급업**921. 영화, 비디오물, 방송프로그램 제작 및 배급업**

921304	영화, 비디오물 및 방송프로 그램 제작업	방송 프로그램 제작업	88.6	30.6
--------	------------------------------	-------------	------	------

92. 방송업**921. 텔레비전 방송업**

921305	유선, 위성 및	위성 및 기타 방송업	75.8	23.7
921306	기타 방송업	프로그램 공급업	88.6	31.7

92. 영상·오디오 기록물 제작 및 배급업**921. 영화, 비디오물, 방송프로그램 제작 및 배급업**

921501	영화, 비디오물 및 방송 프로그램 제작업	광고 영화 및 비디오물 제작업	82.0	24.7
921502		일반 영화 및 비디오물 제작업	87.3	21.7
921503		영화, 비디오물 및 방송 프로그램 제작 관련 서비스업	87.3	20.3

코드 번호	종 목		경비율	
	세 분 류	세 세 분 류	단순	기준
921504	영화, 비디오물 및	애니메이션 영화 및 비디오물 제작업	87.3	9.9
921505	방송 프로그램 제작업	미디어콘텐츠창작업	84.8	14.2

924. 오디오물 출판 및 원판 녹음업

924901	오디오물 출판 및 원판 녹음업	녹음시설 운영업	80.2	23.1
--------	------------------------	----------	------	-------------

924. 영화, 비디오물, 방송프로그램 제작 및 배급업

924910	영화 및 비디오물 상영업	비디오물 감상실 운영업	81.2	8.6
--------	---------------------	-----------------	------	-----

대분류 K. 금융 및 보험업

1. 개 요

가. 금융업

자금을 여·수신하는 활동을 수행하는 각종 은행 및 저축기관, 증권 발행 및 신탁 등으로 모집한 자금을 자기계정으로 유가증권 및 기타 금융자산에 투자하는 기관, 금융 리스·개발 금융·신용 카드 및 할부 금융 등을 수행하는 여신 전문 금융기관, 그 외 공공 기금 관리·운용 기관과 지주 회사 등이 수행하는 산업활동을 포함한다.

나. 보험 및 연금업

장·단기에 발생할 수 있는 생명 또는 사고의 위험을 분산시킬 목적으로 기금을 조성·관리하는 보험업과 노후 또는 퇴직 후의 소득 보장기금을 조성하여 관리하는 개인 및 단체 공제사업 또는 연금사업이 포함된다.

다. 금융 및 보험관련 서비스업

금융업 또는 보험업 및 연금사업의 원활한 수행을 위하여 제공되는 각종 금융 및 보험관련 서비스 활동을 말한다.

2. 타산업과의 관계

가. 운용리스는 "임대업"에 분류

나. 특정 사업용 기금을 조성하여 이를 관리하는 경우 금융업에 포함되나, 그 사업을 운영하는 경우에는 연금업에 포함되는 사업의 종류에 따라 각각 분류

65. 금융업

659. 은행 및 저축기관

코드 번호	종 목		경비율	
	세 분 류	세 세 분 류	단순	기준
659201	일반은행	국내은행	71.7	17.6
659202	신용조합 및 저축기관	신용조합	83.5	18.0
659205		상호 저축은행 및 기타 저축기관	71.7	21.8
659207	일반은행	외국은행	71.7	17.6

659. 기타 금융업

659203	여신금융업	그 외 기타 여신 금융업	25.7	16.7
659204		그 외 기타 여신 금융업	40.9	15.0
659206		신용카드 및 할부 금융업	78.5	17.4
659208		금융 리스업	78.5	17.4
659209		개발 금융기관	78.5	17.4
659902	그 외 기타 금융업	그 외 기타 분류 안된 금융업	79.3	17.4
659904	여신 금융업	그 외 기타 여신금융업 *금융회사 이외의 자가 영위 하는 대금업(→659203) *전당포업(→659204)	79.3	17.4
659905	그 외 기타	기금 운영업	79.3	17.4
659906	금융업	지주회사	79.3	17.4

659. 신탁업 및 집합 투자업

659900	신탁업 및	기타 금융 투자업	77.6	17.4
659903	집합 투자업	신탁업 및 집합 투자업	77.6	17.4

66. 보험 및 연금업

660. 보험업

660100	생명보험업	생명보험업	96.5	24.4
660301	손해 및 보증보험업	손해보험업 * 화재로 인한 손해에 대한 보험(→660302) * 달리 분류되지 않은 기타 손해보험(→660303)	91.1	27.1
660302		손해보험업 * 자동차 및 해상보험(→ 660301) *달 리 분류되지 않은 기타손 해보험(→660303)	72.8	26.3
660303		손해보험업 * 자동차 및 해상보험(→ 660301) * 화재로 인한 손해에 대한 보험(→660302)	70.6	26.3

코드 번호	종 목		경비율	
	세 분 류	세 세 분 류	단순	기준
660304	손해 및 보증보험업	보증보험업	70.6	26.3
660305	사회보장보험 업	건강보험업	70.6	26.3
660306		산업 재해 및 기타 사회보장보험업	70.6	26.3

660. 재보험업

660101	재 보험업	재 보 험 업	96.5	28.6
--------	-------	---------	------	------

660. 연금 및 공제업

660307	연금 및 공제업	개인 공제업	70.6	26.3
660308		사업 공제업	70.6	26.3
660309		연금업	70.6	26.3

67. 금융 및 보험 관련 서비스업**671. 금융지원 서비스업**

671201	기타 금융지원 서비스업	그 외 기타 금융 지원 서비스업	99.8	8.0
671202	증권 및 선물 중개업	증권 중개업	95.0	8.0
671203		선물 중개업	95.0	8.0
671900	기타 금융지원 서비스업	그 외 기타 금융 지원 서비스업 * 국공채를 매입하여 증권회 사에 직접 납품하는 경우 에 한함(→671201)	85.1	28.8
671902		증권 발행, 관리, 보관 및 거래 지원 서비스업	85.1	29.0
671903		투자 자문업 및 투자 일임업	85.1	29.0
671901	금융시장 관리업	금융시장 관리업	85.1	29.0

672. 보험 및 연금관련 서비스업

672000	보험 및 연금관련 서비스업	보험 대리 및 중개업	73.0	25.6
672001		기타 보험 및 연금관련 서비스업	73.0	23.0

74. 금융 및 보험관련 서비스업**749. 보험 및 연금관련 서비스업**

749904	보험 및 연금관련 서비스업	손해 사정업	73.6	23.2
--------	----------------------	--------	------	------

대분류 L. 부동산업 및 임대업**1. 개 요**

직접 건설, 개발하거나 구입한 각종 부동산(표지 제외)을 임대, 분양 등으로 운영하는 산업활동, 수수료 또는 계약에 의하여 타인의 부동산 시설을 유지, 관리하는 산업활동, 부동산 구매, 판매 과정에서 중개, 대리, 자문, 감정 평가 업무 등을 수행하는 산업활동을 말한다.

"주거용 건물 개발 및 공급업(구입한 주거용 건물을 재판매 하는 경우는 제외)"은 『소득세법시행령』 제143조 제4항에 따라 건설업으로 분류한다.

2. 타산업과의 관계

직접 건설활동을 수행하지 않더라도 건설공사에 대한 총괄적인 책임을 지면서 건설공사분야별로 하도급을 주어 전체적으로 건설공사를 관리하는 경우 "종합 건설업"에 분류

업종분류시 유의사항

- 부동산매매업(건물신축판매업)의 토지보유기간은 토지취득일로부터 해당 건축물의 사용승인서(사용검사필증) 교부일까지로 계산한다. 다만, 사용승인서(사용검사필증) 교부일 이전에 분양 등이 완료된 경우에는 「소득세법 시행령」 제162조에 따른다.
- 「부가가치세법시행규칙」 제2조제2항에 따라 부동산의 매매(비주거용 및 기타 건축물을 자영 건설하여 분양·판매하는 경우를 포함하고 주거용 건축물을 건설하여 분양·판매하는 경우는 제외) 또는 그 중개를 사업목적으로 나타내어 부동산을 판매하거나, 사업상의 목적으로 부가가치세법에 따른 1과세기간 중에 1회 이상 부동산을 취득하고 2회 이상 판매하는 사업은 부동산 매매업으로 분류한다.

70. 부동산업**701. 부동산임대업**

코드 번호	종 목		경비율	
	세 분 류	세 세 분 류	단순	기준
701101	부동산 임대업	주거용 건물 임대업(고가주택임대)	37.4	16.0
701103		주거용 건물 임대업(장기임대공동·단 독주택)	61.6	20.1

이달의 특집

코드 번호	종 목		경비율	
	세 분 류	세 세 분 류	단순	기준
701102	부동산 임대업	주거용 건물 임대업(일반주택임대) * 기준시가 9억원 초과(→701101) * 장기임대 국민주택(공동주택 및 단독주택)(→701103) * 장기임대 국민주택(다가구 주택)(→701104) * 임차부동산의 전대 또는 전전대에 따른 수입(→701301)	42.6	16.4
701104		주거용 건물 임대업(장기임대다가구 주택)	59.2	21.3
701201		비주거용 건물 임대업(점포, 자기땅) * 대지 소유자가 타인인 점포 임대, 소규모 점포 임대(→701202) * 지식산업센터 임대(→701203) * 광고용 건물 임대(→701204) * 임차부동산의 전대 또는 전전대에 따른 수입(→701300) * 공장재단 대여(자기땅)(→701501) * 공장재단 대여(타인땅)(→701502) * 극장임대(→921404)	41.5	17.6
701202		비주거용 건물 임대업(점포, 타인땅)	36.9	7.0
701203		비주거용 건물 임대업 (지식산업센터 임대)	57.2	19.0
701204		비주거용 건물 임대업 (광고용 건물 임대)	42.3	28.3
701205		공유주방임대업	43.4	4.7
701300		비주거용 건물 임대업	43.4	4.7
701301		주거용 건물 임대업	43.4	4.2
701400		기타 부동산 임대업 * 광업재단 대여(자기땅)(→701503) * 광업재단 대여(타인땅)(→701504)	14.6	3.8
701501		비주거용 건물 임대업(자기땅)	50.1	14.0
701502		비주거용 건물 임대업(타인땅)	68.9	15.6

코드 번호	종 목		경비율	
	세 분 류	세 세 분 류	단순	기준
701503	부동산 임대업	기타 부동산 임대업(자기땅)	50.1	11.8
701504		기타 부동산 임대업(타인땅)	66.4	18.1

702. 부동산 관련 서비스업

702001	부동산 중개,	부동산 중개 및 대리업	71.5	21.6
702002	자문 및 감정	부동산 감정 평가업	58.2	29.3
702004	평가업	부동산 투자 자문업	78.0	28.5
702003	부동산 관리업	비주거용 부동산 관리업	84.2	18.3
702005		주거용 부동산 관리업	85.8	16.6

703. 부동산매매업(공급업)

703011	부동산 개발 및 공급업	주거용 건물 개발 및 공급업 *토지보유 5년 이상(→703012)	82.1	9.3
703012		주거용 건물 개발 및 공급업 *토지보유 5년 미만(→703011)	70.0	11.2
703014		주거용 건물 개발 및 공급업 *토지보유 5년 이상(→703016) *토지보유 5년 미만(도급건설판매)(→703021) *토지보유 5년 이상(도급건설판매)(→703022) *토지보유 5년 미만(건축 시 행사)(→703023) *토지보유 5년 이상(건축 시 행사)(→703024)	82.1	12.9
703015		기타 부동산 개발 및 공급업 *토지매매(토지보유5년 이상)(→703017)	82.1	9.6
703016		비주거용 건물 개발 및 공급업	70.0	11.0
703017		기타 부동산 개발 및 공급업	70.0	11.0
703021		비주거용 건물 개발 및 공급업 (건설/토지보유 5년미만)	85.6	15.2
703022		비주거용 건물 개발 및 공급업 (토지보유 5년이상)	83.1	17.9

코드 번호	종 목		경비율	
	세 분 류	세 세 분 류	단순	기준
703023	부동산 개발 및 공급업	비주거용 건물 개발 및 공급업 (시행사/보유 5년미만)	85.7	10.2
703024		비주거용 건물 개발 및 공급업 (시행사/보유 5년이상)	85.6	21.2

92. 부동산업

921. 부동산 임대 및 공급업

921404	부동산임대업	비주거용 건물 임대업	83.8	18.6
--------	--------	-------------	------	------

대분류 M. 전문, 과학 및 기술서비스업

1. 개 요

이 산업은 다른 사업체를 위하여 전문, 과학 및 기술적 업무를 계약에 의하여 수행함으로써 경영의 전문성과 효율성을 올리도록 지원하는 산업활동을 주로 포함한다.

이러한 전문, 과학 및 기술서비스는 동일 기업 내의 다른 사업체에 의하여 수행될 수 있다. 이 산업은 고도의 전문지식과 훈련을 받은 인적자본이 서비스생산의 주요 요소로서 투입된다. 여기에는 연구개발 활동과 법무, 회계, 광고, 시장조사, 경영컨설팅, 건축설계, 엔지니어링, 수의업, 디자인 및 기타 전문·과학·기술서비스를 제공하는 산업활동이 포함된다.

가. 연구개발업

자연과학, 인문과학 및 사회과학 등의 각 연구분야에서 새로운 지식을 얻기 위한 기초탐구, 실용적 목적으로 연구하는 응용연구, 제품 및 공정개발을 위한 실험개발 등의 연구개발활동을 말한다.

나. 전문 서비스업

전문적인 지식을 갖춘 인적 자본이 주요 요소로서 투입되는 법률, 회계, 광고, 경영 등에 대한 전문적 서비스를 제공하는 산업활동을 말한다.

다. 건축기술, 엔지니어링 및 기타 과학기술 서비스업
건축설계, 감리 등의 건축기술 서비스, 엔지니어링 원리를 이용한 공학적 전문기술 서비스, 지질 또는 지구물리학적 조사 서비스, 물리적 및 화학적 분석 시험 서비스 등의 과학기술 서비스를 제공하는 산업활동을 말한다.

라. 기타 전문, 과학 및 기술 서비스업

인테리어디자인, 제품디자인, 시각디자인 등의 디자

인 전문 서비스활동과 축산 동물 및 애완 동물 대상의 수의 서비스, 번역 및 통역, 매니저업 및 물품 감정·계량 및 전본 추출업 등의 기타 전문기술 서비스를 제공하는 산업활동을 말한다.

73. 연구개발업

730. 인문 및 사회과학 연구개발업

코드 번호	종 목		경비율	
	세 분 류	세 세 분 류	단순	기준
730000	인문 및 사회과학 연구개발업	기타 인문 및 사회과학 연구개발업	79.3	22.7
730008	인문 및 사회과학 연구개발업	경제 및 경영학 연구개발업	79.3	23.9

730. 자연과학 및 공학 연구개발업

730001	자연과학 연구개발업	물리, 화학 및 생물학 연구개발업	79.3	13.4
730002		농림수산업 및 수의학 연구개발업	79.3	25.9
730003		의학 및 약학 연구개발업	79.3	16.7
730004		기타 자연과학 연구개발업	79.3	19.5
730005	공학 연구개발업	전기·전자공학 연구개발업	79.3	19.2
730006		기타 공학 연구개발업	79.3	21.8
730007	자연과학 및 공학 융합 연구개발업	자연과학 및 공학 융합 연구개발업	85.9	16.7

730. 인문 및 사회과학 연구개발업

730008	인문 및 사회과학 연구개발업	경제 및 경영학 연구개발업	79.3	23.9
--------	--------------------	-------------------	------	------

74. 전문서비스업

741. 법무관련 서비스업

741101	법무관련 서비스업	변 호 사 업	44.6	15.9
741104		변 리 사 업	60.7	19.8
741106		기타 법무관련 서비스업(공증인)	53.8	16.7
741107		법무사업	58.3	15.3
741108		기타 법무관련 서비스업(집행관)	51.5	27.3
741109		기타 법무관련 서비스업	66.1	19.3

코드 번호	종 목		경비율	
	세 분 류	세 세 분 류	단순	기준
741110	법무관련 서비스업	기타 법무관련 서비스업(노무사)	66.1	22.5
741114		기타 법무관련 서비스업 *공증인(→741106) *진행관(→741108) *행정사(→741109) *공인노무사(→741110)	66.1	21.4

741. 회계 및 세무관련 서비스업

741201	회계 및 세무관련 서비스업	세무사업	58.2	23.0
741202		공인회계사업	58.2	23.0
741203		세무사업(기장대리)	72.9	23.0
741203		기타 회계 관련 서비스업		
741204		공인회계사업(기장대리) 기타 회계 관련 서비스업	72.9	23.0

741. 시장 조사 및 여론 조사업

741300	시장 조사 및 여론 조사업	시장 조사 및 여론 조사업	78.3	26.2
--------	-------------------	-------------------	------	------

741. 회사 본부 및 경영 컨설팅 서비스업

741400	경영 컨설팅 및 공공 관계 서비스업	경영 컨설팅업 *경영지도사(→741401)	75.2	26.2
741401		경영 컨설팅업(경영지도사)	73.2	25.1
741403		공공관계 서비스업	77.8	21.9

74. 건축기술, 엔지니어링 및 기타 과학기술 서비스업

742. 기타 과학기술 서비스업

742101	측량, 지질조사 및 지도제작업	측량업	72.3	23.5
742102		지도 제작업	74.2	20.6

742. 건축 기술, 엔지니어링 및 관련 기술 서비스업

742103	건축 및 조정 설계 서비스업	건 축 설 계 및 관 련 서 비 스 업 *건축사(→742105)	72.3	19.8
742105		건축 설계 및 관련 서비스업(건축사)	73.6	19.9
742107		도시 계획 및 조경 설계 서비스업	73.9	29.5
742104	엔지니어링 서비스업	기타 엔지니어링 서비스업	76.3	19.9

코드 번호	종 목		경비율	
	세 분 류	세 세 분 류	단순	기준
742106	엔지니어링 서비스업	건물 및 토목 엔지니어링 서비스업(기술사)	77.4	30.2

742. 기타 과학기술 서비스업

742108	측량, 지질 조사 및 지도 제작업	제도업	72.3	20.3
742113		지질 조사 및 탐사업	76.3	19.9
742201	기술 시험, 검사 및 분석업	기타 기술 시험, 검사 및 분석업 *기술지도사(→742202)	76.0	19.8
742202		기타 기술 시험, 검사 및 분석업(기술지도사)	80.2	28.8
742203		물질 성분 검사 및 분석업	76.0	24.8

742. 건축 기술, 엔지니어링 및 관련 기술 서비스업

742109	엔지니어링 서비스업	건물 및 토목 엔지니어링 서비스업 *기술사(→742106)	76.3	23.9
742110		환경 관련 엔지니어링 서비스업	76.3	19.9

74. 전문 서비스업

743. 광고업

743001	기타 광고업	옥외 및 전시 광고업	79.1	15.9
743002	광고 대행업	광고 대행업	79.3	22.3
743003	기타 광고업	광고 매체 판매업	79.5	27.6
743004		광고물 문안, 도안, 설계 등 작성업	81.4	20.1
743005		그 외 기타 광고 관련 서비스업	79.3	26.5

74. 기타 전문, 과학 및 기술 서비스업

749. 사진 촬영 및 처리업

749400	사진 촬영 및 처리업	인물 사진 및 행사용 영상 촬영업 *예식사진촬영업(→930904)	87.1	17.0
749402		상업용 사진 촬영업	87.1	25.1
749403		사진 처리업	87.1	17.6

749. 그 외 기타 전문, 과학 및 기술 서비스업

749902	그외 기타 전문, 과학 및 기술서비스업	번역 및 통역 서비스업	77.5	29.5
749903		사업 및 무형 재산권 중개업	77.9	26.1

749. 전문 디자인업

코드 번호	종 목		경비율	
	세 분 류	세 세 분 류	단순	기준
749910	전문디자인업	시각 디자인업	78.8	22.6
749914		인테리어 디자인업	81.5	20.0
749915		제품 디자인업	78.8	22.1
749916		패션, 섬유류 및 기타 전문 디자인업	78.8	22.1

749. 그 외 기타 전문, 과학 및 기술 서비스업

749911	그 외 기타 전문, 과학 및 기술 서비스업	매니저업	79.5	25.8
749912		물품 감정, 계량 및 견본 추출업	80.4	25.1
749939		그 외 기타 분류안된 전문, 과학 및 기술 서비스업	79.8	23.2
749941		사업 및 무형 재산권 중개업 *사업 재산권 감정, 중개 및 알선(→749903)	49.9	22.0

74. 전문 서비스업

749. 기타 전문 서비스업

749942	기타 전문 서비스업	기타 전문 서비스업	81.9	24.9
--------	---------------	------------	------	------

85. 기타 전문, 과학 및 기술 서비스업

852. 수의업

852000	수의업	수 의 업	65.1	15.7
--------	-----	-------	------	------

93. 기타 전문, 과학 및 기술 서비스업

930. 사진 촬영 및 처리업

930904	사진 촬영 및 처리업	인물 사진 및 행사용 영상 촬영업	82.5	18.9
--------	----------------	-----------------------	------	------

대분류 N. 사업시설관리 및 사업지원 서비스업

1. 개 요

사업시설 청소, 방제 등을 포함한 사업시설 유지·관리활동, 고용지원 서비스, 보안 서비스, 여행보조 서비스, 기타 사무지원 서비스 등과 같은 사업운영과 밀접하게 관련된 지원 서비스 제공 활동, 각종 산업용 기계·장비 또는 개인 및 가정용 기계·장비 및 용품 등을 임대하는 산업활동을 말한다. 전문, 과학 및 기술서비스

활동은 대분류 M에서 분류한다.

가. 사업시설 관리 및 조정 서비스업

고객의 사업시설을 관리 또는 청소, 소독 및 방제 서비스를 수행하거나 산업장비 및 용품을 물리적, 화학적으로 세척하는 산업활동을 말한다. 조정관리 및 유지 서비스 활동도 여기에 분류한다.

나. 사업지원 서비스업

고용알선, 인력공급 등 고용지원 서비스 활동, 경비·경호 및 보안시스템운영 등 보안 서비스 활동, 여행사 및 예약대리 등의 여행보조 서비스 활동, 문서작성·복사 등의 사무지원 서비스 활동 등의 사업 운영에 관련된 지원서비스를 제공하는 산업활동을 말한다.

다. 임대업

개인, 가정 또는 사업체를 대상으로 조작자가 없이 각종 산업용 기계·장비 또는 개인 및 가정용 기계·장비·용품을 임대하는 산업활동을 말하며, 무형 재산권을 임대하는 산업활동도 포함한다.

2. 타산업과의 관계

가. 법률자문, 회계서비스, 경영컨설팅 등 전문서비스 제공활동은 "대분류 M"

나. 부동산(주거용 및 비주거용) 관리활동은 "부동산 관리업"

다. 조경수를 재배하는 산업활동은 "화훼작물 재배업"

라. 건설공사에서 결합수행되는 조경수 식재활동은 "조경건설업"

마. 조작자가 딸린 각종 기계·장비 임대는 그 기계·장비의 용도에 따라 적합한 산업 영역에 분류

14. 임대업; 부동산 제외

143. 무형 재산권 임대업

코드 번호	종 목		경비율	
	세 분 류	세 세 분 류	단순	기준
143200	무형 재산권 임대업	무형 재산권 임대업	91.0	18.9

52. 사업지원 서비스업

523. 여행사 및 기타 여행보조 서비스업

523990	기타 여행 보조 및 예약 서비스업	기타 여행 보조 및 예약 서비스업	98.3	15.2
--------	--------------------------	-----------------------	------	------

63. 임대업(부동산 제외)

630. 운송장비 임대업

코드 번호	종 목		경비율	
	세 분 류	세 세 분 류	단순	기준
630304	자동차 임대업	자동차 임대업(렌트카)	82.1	22.9

63. 사업지원 서비스업

630. 여행사 및 기타 여행보조 서비스업

630600	여행사업	여행사업	84.2	20.8
630601	기타 여행 보조 및 예약 서비스업	기타 여행 보조 및 예약 서비스업 *버스표(-523990)	86.9	24.8

65. 사업지원 서비스업

659. 기타 사업지원 서비스업

659901	그 외 기타 사업지원 서비스업	그 외 기타 분류 안된 사업 지원 서비스업	70.3	11.1
--------	------------------------	----------------------------	------	------

70. 임대업; 부동산 제외

701. 무형재산권 임대업

701600	무형재산권 임대업	무형 재산권 임대업	67.2	14.3
--------	--------------	------------	------	------

71. 임대업; 부동산 제외

712. 산업용 기계 및 장비 임대업

712100		기타 산업용 기계 및 장비 임대업	81.2	25.1
712201	기타 산업용 기계 및 장비 임대업	기타 산업용 기계 및 장비 임대업 * 운전자 없이 농업용 기계장 비를 리스 또는 임대(-712100) * 연극공연 및 영화제작 용 품임대(-713003)	79.6	21.4
712202	건설 및 토목공사용 기계·장비 임대업	건설 및 토목공사용 기계·장비 임대업	79.6	16.7
712203	컴퓨터 및 사무용 기계·장비 임대업	컴퓨터 및 사무용 기계·장비 임대업	79.6	11.7

712. 운송장비 임대업

코드 번호	종 목		경비율	
	세 분 류	세 세 분 류	단순	기준
712200	기타 운송장비 임대업	기타 운송장비 임대업	78.5	18.9

713. 개인 및 가정용품 임대업

713001	기타 개인 및 가정용품 임대업	그 외 기타 개인 및 가정용품 임대업	84.4	16.7
713002	스포츠 및 레크리에이션 용품임대업	스포츠 및 레크리에이션 용품 임대업	84.8	22.0
713004	음반 및 비디오물 임대업	음반 및 비디오물 임대업	83.4	14.6
713005		서적 임대업	85.3	14.6
713006	기타 개인 및 가정용품 임대업	의류 임대업 * 신부(신랑)드레스대여(-930903)	85.3	14.7

713. 산업용 기계 및 장비 임대업

713003	기타 산업용 기계 및 장비 임대업	기타 산업용 기계 및 장비 임대업	83.2	24.4
--------	--------------------------	-----------------------	------	------

74. 사업지원 서비스업

749. 고용 알선 및 인력 공급업

749100	고용알선업	고 용 알 선 업	84.1	17.6
749101	인력공급업	임시 및 일용 인력 공급업	83.7	19.2
749102		상용 인력 공급 및 인사관리 서비스업	83.7	19.2

749. 경비, 경호 및 탐정업

749200	경비 및 경호 서비스업	경비 및 경호 서비스업	85.0	25.7
749201	보안 시스템 서비스업	보안 시스템 서비스업	85.0	25.7

74. 사업시설 관리 및 조경 서비스업

749. 건물·산업설비 청소 및 방제 서비스업

749300	건물 및 산업 설비 청소업	건축물 일반 청소업	85.5	17.5
749302	소독, 구충 및 방제 서비스업	소독, 구충 및 방제 서비스업	85.5	19.4

749. 조경관리 및 유지 서비스업

749303	조경관리 및 유지서비스업	조경관리 및 유지 서비스업	85.5	8.5
--------	------------------	-------------------	------	-----

74. 사업지원 서비스업

749. 기타 사업지원 서비스업

코드 번호	종 목		경비율	
	세 분 류	세 세 분 류	단순	기준
749500	그 외 기타 사업지원 서비스업	포장 및 충전업	88.6	18.5
749601		그 외 기타 분류 안된 사업 지원 서비스업	82.3	19.8
749602		그 외 기타 분류 안된 사업 지원 서비스업	85.7	12.0
749603		그 외 기타 분류 안된 사업 지원 서비스업	91.4	12.2
749604		그 외 기타 분류 안된 사업 지원 서비스업(기타임가공)	88.4	15.4
749609		그 외 기타 분류 안된 사업 지원 서비스업 *상품권 매매업(→659901) *중이재단 지원 서비스(→ 749601) *해태건조, 마세크탄 도급가 공, 갈포가공(→749602) *선박 임가공(→749603) *기타 임가공(→749604) *기타 대리(→749921)	86.4	20.1
749901		문서 작성업	81.5	24.5
749905		사무지원 서비스업 *속기사(→749901)	78.7	16.0
749909		복 사 업	85.2	19.0
749907	그 외 기타 사업지원 서비스업	전시, 컨벤션 및 행사 대행업	83.6	20.2
749913		신용 조사 및 추심 대행업	81.7	21.9
749921		그 외 기타 분류 안된 사업 지원 서비스업 (기타 대리)	77.2	15.5

74. 임대업(부동산 제외)

749. 무형재산권 임대업

749934	무형재산권 임대업	무형 재산권 임대업 * 광업권자·조광권자의 채굴 권리의 대여 수입(→ 701600) * 광업권자, 조광권자로부터 받은 조광료 수입중 사업 소득 과세분(→143200)	49.9	13.1
--------	--------------	--	------	------

74. 사업시설 관리 및 조경 서비스업

749935	사업시설 유지·관리 서비스업	사업시설 유지·관리 서비스업	81.5	13.4
749937	사무 지원 서비스업	기타 사무 지원 서비스업	79.1	11.7
749938	그 외 기타 사업 지원 서비스업	콜센터 및 텔레마케팅 서비스업	81.8	21.7

90. 사업시설 관리 및 조경 서비스업

900. 건물·산업설비 청소 및 방제 서비스업

900900	건물 및 산업 설비 청소업	산업설비, 운송장비 및 공공장소 청소업	86.9	16.4
--------	-------------------	--------------------------	------	------

93. 임대업(부동산 제외)

930. 개인 및 가정용품 임대업

930903	기타 개인 및 가정용품 임대업	의류 임대업	85.1	16.7
--------	------------------------	--------	------	------

93. 사업지원 서비스업

930. 경비, 경호 및 탐정업

930916	탐정 및 조사 서비스업	탐 정 및 조 사 서 비 스 업	77.8	24.9
--------	-----------------	----------------------	------	------

930. 기타 사업지원 서비스업

930917	그 외 기타사업지원 서비스업	콜센터 및 텔레마케팅 서비스업	85.3	27.4
--------	-----------------------	---------------------	------	------

대분류 0. 공공 행정, 국방 및 사회보장 행정

1. 개 요

이 대분류에는 국가 및 지방 행정기관이 일반 대중에게 제공하는 공공 행정, 국방·산업 및 사회보장 행정 업무를 포함한다. 이러한 활동은 비정부 기관에 의해 수행되는 경우도 있다.

가. 공공 행정 및 국방

입법 사무, 통치 행정, 중앙 및 지방 행정기관의 일반 공공 행정, 정부기관 일반 보조 행정, 교육, 환경, 노동, 보건, 문화 및 기타 사회서비스 관리 행정, 산업 진흥 행정, 외교 및 국방 행정, 사법 및 공공 질

서 행정을 수행하는 정부기관 등을 포함한다. 이러한 활동은 비정부 단위들에 의해 수행되기도 한다.

나. 사회보장 행정

정부가 제공하는 사회보장 계획을 위한 기금 조성 및 행정 사무를 말하며, 질병, 사고, 실직, 퇴직 및 기타 수입 결손을 유발할 수 있는 명백한 위험에 대하여 정부가 이전지출 방식으로 수행하는 사회보장 행정을 포함한다.

2. 타산업과의 관계

일반 행정에 관한 규제와 집행 사무를 제외한 운수, 통신, 교육, 보건, 제조, 유통 및 금융 등의 특정 사업을 운영하는 정부기관은 그 산업활동에 따라 해당 특정 산업에 각각 분류

* 해당 코드(841110~845000)는 비과세단체 내용 참조

대분류 P. 교육 서비스업

1. 개요

가. 초등 교육기관

유아 교육기관과 초등학교의 교육과정을 담당하는 교육기관을 말한다.

나. 중등 교육기관

중학교 및 고등학교의 교육과정을 담당하는 교육기관을 말한다.

다. 고등 교육기관

전문대학, 대학교 및 대학원의 교육과정을 담당하는 교육기관을 말한다.

라. 기타 교육기관

성인 또는 특정인을 대상으로 교육하기 위하여 설립된 교육기관으로서 특수학교, 외국인학교, 대안학교, 직업 훈련기관, 사회 교육기관, 스포츠 및 레크리에이션 교육기관, 일반 또는 전문 학원 등이 포함된다.

마. 교육지원서비스업

교육상담, 평가 등 교육과정이나 시스템을 지원하는 교육지원 서비스 활동을 말한다.

2. 타산업과의 관계

가. 기업체에서 운영하는 자사직원의 훈련기관이 독립성과 지속성이 없으면 별도의 사업체로 분류하지 않음.

55. 교육서비스업

551. 기타 교육기관

코드 번호	종 세 분 류	목 세 세 분 류	경비율	
			단순	기준
551003	스포츠 및 레크리에이션 교육기관	청소년 수련시설 운영업	86.4	26.3

74. 교육서비스업

741. 기타 교육기관

741402	직원훈련기관	직원 훈련기관	85.2	23.7
--------	--------	---------	------	------

80. 교육서비스업

804. 특수학교, 외국인학교 및 대안학교

804101	외국인학교	외국인학교	-	-
--------	-------	-------	---	---

809. 기타 교육기관

809001	기술 및 직업 훈련학원	운전학원 * 자동차 운송장비에 대한 운전교습(→809011)	80.2	29.8
809002		기 타 기 술 및 직 업 훈 련 학 원 *가정계열학원(→809010)	81.7	20.8
809003	스포츠 및 레크리에이션 교육기관	레크리에이션 교육기관 *댄스교습소(→921902)	84.1	19.7
809009	예술 학원	음악학원 *독립된 자격의 과외교습(음악실기지도)(→809007)	81.8	20.3
809010	기술 및 직업 훈련학원	기타 기술 및 직업 훈련학원	81.6	19.7
809011		운 전 학 원 *중장비, 비행기, 선박 등의 운송장비에 대한 운전교습(→809001)	80.2	30.8

809. 일반 교습학원

809004	일반 교습학원	일반 교과학원	83.3	23.6
809005		일반 교과학원 * 체육계열 입시 전문학원(→809004) *예 능계열 입시 전문학원(→809012) * 과외수업지도, 예능실기지도 등(→809007)	80.0	22.5

코드 번호	종 목		경비율	
	세 분 류	세 세 분 류	단순	기준
809007	일반교습학원	일반 교과학원	78.0	20.5
	예술학원	음악학원		
		미술학원		
		기타 예술학원		
809012	외국어학원 및 기타 교습학원	외국어학원	81.9	23.1
		예 술 학 원 (예능입시전문학원)		

809. 기타 교육기관

809013	그 외 기타 교육기관	컴퓨터 학원	82.7	17.5
809014	스포츠 및 레크리에이션 교육기관	태권도 및 무술 교육기관	81.1	18.5
809015		기타 스포츠 교육기관	81.1	23.8
809017	외국어학원 및 기타 교습학원	외국어학원 * 독립된 자격의 과외교습 (회화 또는 외국어)(→809007)	83.2	23.7
809018		기타 교습학원	79.9	23.7
809020	예술학원	미술학원 * 독립된 자격의 과외교습(미 술실가지도)(→809007)	83.3	20.0
809021		기타 예술학원 * 독립된 자격의 과외교습 (예능실가지도)(→809007)	83.8	25.7
809022	그 외 기타 교육기관	그 외 기타 분류 안된 교육기관	84.2	19.6

809. 일반 교습학원

809016	일반 교습학원	온라인 교육학원	83.2	25.3
--------	---------	----------	------	------

92. 교육서비스업

921. 기타 교육기관

921902	스포츠 및 레크리에이션 교육기관	레크리에이션 교육기관	85.8	21.3
--------	-------------------------	-------------	------	------

93. 교육서비스업

930. 교육지원 서비스업

930915	교육지원 서비스업	기타 교육지원 서비스업	83.3	20.9
930921		교육관련 자문 및 평가업	81.9	20.9

대분류 Q. 보건업 및 사회복지 서비스업

1. 개 요

가. 보건업

인간의 건강유지를 위한 각종 질환의 예방과 치료를 위한 보건서비스를 제공하는 병원, 의원 및 기타 의료기관과 의료관련 서비스를 제공하는 기관이 포함된다.

나. 사회복지서비스업

아동, 노령자, 장애인 등과 같이 자립능력에 제약을 받는 특정 범주내의 사람을 보호하기 위한 각종 사회복지 서비스를 제공하는 거주 복지시설 또는 비거주 복지시설을 말한다.

2. 타산업과의 관계

가. 치과 의사와 독립적으로 운영하는 인조치아 및 인체 교정장치의 생산활동은 "정형외과용 및 신체보정용 기기 제조업"

나. 수의서비스 활동은 "수의업(대분류 M)"

85. 보건업

851. 병원

코드 번호	종 목		경비율	
	세 분 류	세 세 분 류	단순	기준
851101	병원	요양병원	78.6	19.0
851102		치과병원	63.6	21.5
851103		한방병원	67.5	23.4
851113		종합병원	78.6	19.0
851114		일반병원	78.6	19.0

851. 의원

851201	의원	일반의원 (일반과, 내과, 소아과 전문의)	70.5	27.9
851202		일반의원 (일반외과, 정형외과, 항문과, 신경외과 전문의)	74.8	27.5
851203		일반의원 (신경과, 정신과, 신경정신과)	73.9	27.0
851204		일반의원 (피부과, 비뇨기과)	68.3	25.9
851205		일반의원 (안과)	69.5	28.7
851206		일 반 의 원 (이비인후과)	73.1	31.0

코드 번호	종 목		경비율	
	세 분 류	세 세 분 류	단순	기준
851207		일 반 의 원 (산부인과)	65.0	22.8
851208		방사선진단 및 병리검사 의원 *세균검사(→851905) *기타 병리실험 서비스(→ 851909)	71.1	29.1
851209		일반의원	42.7	16.1
851211		치과의원	61.7	17.2
851212		한 의 원	56.6	18.9
851219		일 반 의 원 (기타의원)	67.1	15.0

851. 기타 보건업

851901		그 외 기 타 보 건 업 (조산소, 조산업)	75.2	15.0
851902	기타 보건업	유 사 의 료 업 *안마사(안마시술소 미개 설)(→851903) *안마사(안마시술소 운영) (→851908) *지압 치료 등의 유사 의료 행위(→851904)	54.2	14.8
851903		유사 의료업	79.1	15.5
851904		유사 의료업 *안마사(안마시술소 미개 설)(→851903) *안마사(안마시술소 운영) (→851908) *침구 치료 등의 유사 의료 행위(→851902)	48.0	12.8

851. 의원

851905	의원	방사선진단 및 병리검사 의원	70.4	15.8
851909		방사선진단 및 병리검사 의원 (기타 병리실험 서비스)	78.0	17.1

851. 기타 보건업

851906		그 외 기타 보건업	83.5	15.6
851907	기타 보건업	그 외 기타 보건업 *조산소, 조산원(독립된 간 호사 포함)(→851901) *혈액원(→851906)	78.0	19.6
851908		유사 의료업	85.3	18.9
851911		앰불런스 서비스업	78.0	17.1
851912 (신설)		안마원	85.3	18.9

93. 사회복지 서비스업

930. 거주 복지시설 운영업

코드 번호	종 목		경비율	
	세 분 류	세 세 분 류	단순	기준
930914	노인 거주 복지시설 운영업	노 인 양 로 복 지 시 설 운 영 업 (실버타운)	54.0	17.7

95. 사회복지 서비스업

950. 비거주 복지시설 운영업

950002	보육시설 운영업	보육시설 운영업 *유아 및 취학 전 어린이 보 육(인가된 경우)(→ 872100)	86.6	10.4
--------	-------------	--	------	------

대분류 R. 예술, 스포츠 및 여가관련 서비스업

1. 개 요

이 대분류에는 창작, 예술 및 여가관련 서비스업과 스포츠 및 오락관련 서비스업이 포함된다.

2. 타산업과의 관계

가. 연극제작 설비 임대는 "기타 산업용 기계 및 장비 임대업"에 분류

나. 스포츠 및 레크리에이션 관련 교육은 "스포츠 및 레크리에이션 교육기관"에 분류

라. 영화제작, 배급, 상영 및 관련 서비스는 "영화, 비디오물, 방송프로그램 제작 및 배급업"에 분류

51. 스포츠 및 오락관련 서비스업

512. 유원지 및 기타 오락관련 서비스업

512293	사행시설 관리 및 운영업	복권 발행 및 판매업 * 각종 복권 소매(→ 522082) * 각종 복권 발행(→ 924906)	95.3	0.9
--------	------------------	---	------	-----

52. 스포츠 및 오락관련 서비스업

522. 유원지 및 기타 오락관련 서비스업

522082	사행시설 관리 및 운영업	복권 발행 및 판매업 * 각종 복권 도매(→ 512293) * 각종 복권 발행(→ 924906)	95.6	4.1
--------	------------------	---	------	-----

80. 스포츠 및 오락관련 서비스업

809. 스포츠 서비스업

코드 번호	종 목		경비율	
	세 분 류	세 세 분 류	단순	기준
809006	기타 스포츠 시설 운영업	그 외 기타 스포츠시설 운영업	87.2	21.2

809. 유원지 및 기타 오락관련 서비스업

809019	그 외 기타 오락관련 서비스업	기원 운영업	88.2	17.8
--------	------------------------	--------	------	-------------

92. 창작, 예술 및 여가관련 서비스업

921. 창작 및 예술관련 서비스업

921401	기타 창작 및 예술관련 서비스업	공연 기획업	85.0	23.9
921402	공연단체	무 용 및 음 악 단 체	94.3	22.7
921403		연 극 단 체	96.7	23.7
921405	기타 창작 및 예술관련 서비스업	공연 및 제작관련 대리업	83.5	25.2
921406		공연 및 제작관련 대리업	83.5	28.0
921407	공연단체	기타 공연단체	94.3	20.2
921901	공연시설 운영업	공연시설 운영업	85.1	14.8

921. 유원지 및 기타 오락관련 서비스업

921903	유원지 및 테마파크 운영업	유원지 및 테마파크 운영업	84.0	20.5
921904	그 외 기타 오락관련 서비스업	무도장 운영업	87.4	11.0

923. 도서관, 사적지 및 유사 여가관련 서비스업

923100	도서관, 기록	독서실 운영업	86.7	19.4
923101	보존소 및 독서실운영업	도서관 및 기록 보존소 운영업	83.9	16.2
923200	박물관 및	박물관 운영업	89.1	19.1
923201	사적지 관리 운영업	사적지 관리 운영업	87.9	19.1
923300	식물원, 동물원 및 자연공원 운영업	식물원 및 동물원 운영업	87.5	15.2
923301	기타 유사 여가관련 서비스업	기타 유사 여가관련 서비스업	88.3	10.6

92. 스포츠 및 오락관련 서비스업

924. 스포츠 서비스업

코드 번호	종 목		경비율	
	세 분 류	세 세 분 류	단순	기준
924101	기타 스포츠 서비스업	그 외 기타 스포츠 서비스업 *개인마주(→924102)	84.3	27.5
924102	기타 스포츠 서비스업	그 외 기타 스포츠 서비스업	85.3	30.3
924103		스포츠 클럽 운영업	81.6	27.5
924200	경기장 운영업	실내 경기장 운영업	86.2	21.5
924201		실외 경기장 운영업	82.7	18.4
924202		경주장 및 동물 경기장 운영업	82.7	18.4
924302	기타 스포츠 시설 운영업	볼링장 운영업	85.8	15.6
924303	골프장 및 스키장 운영업	골 프 장 운 영 업	81.0	21.3
924304		스 키 장 운 영 업	77.7	21.0
924305	기타 스포츠 시설 운영업	체력 단련시설 운영업	85.5	21.5
924306		그 외 기타 스포츠시설 운영업	83.4	20.1
924307	기타 스포츠 시설 운영업	골프 연습장 운영업 * 실내 골프 연습장 시설 운 영(→924308)	81.6	19.4
924308		골프 연습장 운영업 * 야외 골프 연습장 시설 운 영(→924307)	87.7	23.1
924309		당구장 운영업	82.3	17.5
924310		그 외 기타 스포츠시설 운영업	84.7	11.0
924311		수영장 운영업	83.4	15.6
924312		그 외 기타 스포츠시설 운영업(라켓볼, 스쿼시경기장)	82.4	20.0
924313		종합 스포츠시설 운영업	82.3	17.9
924314		그 외 기타 스포츠시설 운영업 * 정구장, 테니스장, 탁구장 등 기타 라켓게임 운영(→ 809006) * 라켓볼 · 스쿼시경기장(→ 924312) * 스트레소스방(→924306) * 눈썰매장(→924310)	85.3	18.6

이달의 특집

924. 유원지 및 기타 오락관련 서비스업

코드 번호	종 목		경비율	
	세 분 류	세 세 분 류	단순	기준
924902	오락장 운영업	기타 오락장 운영업 *전화방(→924904) *보드게임방(→924913)	80.1	18.6
924903		노래 연습장 운영업	80.8	13.4
924904	오락장 운영업	기타 오락장 운영업	75.1	11.6

92. 창작, 예술 및 여가관련 서비스업

924. 도서관, 사적지 및 유사 여가관련 서비스업

924905	식물원, 동물원 및 자연공원 운영업	자연공원 운영업	87.4	14.7
--------	---------------------	----------	------	------

92. 스포츠 및 오락관련 서비스업

924. 유원지 및 기타 오락관련 서비스업

924906	사행시설 관리 및 운영업	복권 발행 및 판매업 *각종 복권 도매(→512293) *각종 복권 소매(→522082)	35.4	9.6
924907	오락장 운영업	전자 게임장 운영업 * 실내온전연습실(→924912) * 청소년게임장(→924908)	75.9	10.5
924908		전자 게임장 운영업	83.0	8.9
924909		컴퓨터 게임방 운영업	87.8	15.8
924911	그 외 기타 오락관련 서비스업	그 외 기타 분류 안된 오락관련 서비스업	88.6	16.6
924912	오락장 운영업	전자 게임장 운영업	77.6	16.7
924913		기타 오락장 운영업	87.2	12.3
924914	수상오락 서비스업	낚시장 운영업	87.9	15.4
924915		기타 수상오락 서비스업	87.2	23.6
924916	그 외 기타 오락관련 서비스업	체육 공원 및 유사 공원 운영업	85.8	17.5
924917	사행시설 관리 및 운영업	기타 사행시설 관리 및 운영업	35.4	13.7

대분류 S. 협회 및 단체, 수리 및 기타 개인서비스업

1. 개 요

가. 협회 및 단체

회원 상호간의 복리 증진과 특정 목적 실현을 위하

여 조직된 각종 협회 및 단체를 말하며, 산업, 노동 및 전문가 단체 또는 조합, 연합회, 종교, 정치 및 기타 협회 및 단체를 말한다.

나. 수리업

컴퓨터 및 주변기기, 통신장비, 자동차 및 소비용품의 정상적인 유지·수리를 전문적으로 수행하는 산업활동을 말한다.

다. 기타 개인 서비스업

세탁소, 이·미용실, 장의업 및 기타 개인 서비스를 제공하는 산업활동을 말한다.

라. 인적용역 사업자

독립된 자격으로 용역을 제공하고 대가를 받는 인적용역 제공사업자(「부가가치세법」 제26조제1항제15호 및 같은 법 시행령 제42조(인적용역의 범위)에 따른 용역을 공급하는 사업자)의 업종분류를 인적용역(→94)으로 분류하였다.

2. 타산업과의 관계

가. 가사서비스 종사자를 고용한 가구의 활동은 "가구내 고용활동"에 분류

나. 협회 및 단체가 출판, 교육, 금융 및 기타 특정사업을 주된 사업으로 수행하는 경우에는 사업내용에 따라 각각 분류

다. 기계장비의 재생, 개조 및 개량활동은 그 제품의 제조업으로 분류

70. 기타 개인 서비스업

701. 그 외 기타 개인 서비스업

701700	장례식장 및 관련 서비스업	화장터 운영, 묘지 분양 및 관리업	89.0	15.2
--------	----------------	---------------------	------	------

72. 개인 및 소비용품 수리업

725. 컴퓨터 및 통신장비 수리업

725000	컴퓨터 및 주변 기기 수리업	컴퓨터 및 주변 기기 수리업	80.9	14.3
--------	-----------------	-----------------	------	------

74. 기타 개인서비스업

749. 그 외 기타 개인 서비스업

749401	그 외 기타 분류 안된 개인 서비스업	그 외 기타 달리 분류되지 않은 개인 서비스업	83.3	20.8
--------	----------------------	---------------------------	------	------

92. 개인 및 소비용품 수리업

922. 개인 및 가정용품 수리업

코드 번호	종 목		경비율	
	세 분 류	세 세 분 류	단순	기준
922101	기타 개인 및 가정용품수리업	그 외 기타 개인 및 가정용품 수리업	90.9	17.6
922104	가전제품 수리업	가 전 제 품 수 리 업	89.4	15.0
922105	기타 개인 및 가정용품 수리업	의복 및 기타 가정용 직물제품 수리업	89.4	15.1
922108		가죽, 가방 및 신발 수리업	89.4	18.3
922109		시계, 귀금속 및 악기 수리업	89.4	21.8

922. 컴퓨터 및 통신장비 수리업

922107	통신장비 수리업	통신장비 수리업	88.9	15.2
--------	----------	----------	------	-------------

922. 자동차 및 모터사이클 수리업

922201	자동차 수리 및 세차업	자동차 종합 수리업	86.5	10.2
922202		자동차 전문 수리업	83.9	9.8
922203		자동차 세차업	82.2	10.8
922204	모터사이클 수리업	모터사이클 수리업	83.9	9.4

93. 기타 개인 서비스업

930. 그 외 기타 개인 서비스업

930100	세탁업	가정용 세탁업	83.2	16.3
930101		산업용 세탁업	83.1	25.0
930102		세탁물 공급업	84.8	15.6
930301	장례식장 및 관련 서비스업	장례식장 및 장의관련 서비스업	75.2	11.5
930302		화장터 운영, 묘지 분양 및 관리업 *묘지를 개발하여 분묘기지권을 설정하고 분묘설치자로부터 받은 치료 등의 수입(→701700)	77.4	15.7
930901	그외 기타 분류안된 개인 서비스업	예 식 장 업	79.2	16.7

930. 미용, 욕탕 및 유사 서비스업

930201	이용 및 미용업	이 용 업	82.7	17.9
930203		두 발 미 용 업	82.4	17.6
930205		피부 미용업	85.8	15.8
930207		기타 미용업	86.9	19.2

코드 번호	종 목		경비율	
	세 분 류	세 세 분 류	단순	기준
930208	욕탕, 마사지 및 기타 신체 관리 서비스업	마사지업	84.5	11.9
930209		체형 등 기타 신체 관리 서비스업	85.8	14.0
930902		욕 탕 업	87.5	12.1

930. 그 외 기타 개인 서비스업

930908	그 외 기타 분류 안된 개인 서비스업	그 외 기타 달리 분류되지 않은 개인 서비스업	83.7	23.7
930909		점술 및 유사 서비스업	61.5	18.3
930911		그 외 기타 달리 분류되지 않은 개인 서비스업	88.3	21.7
930912		결혼 상담 및 준비 서비스업	84.2	25.3
930913		개인 간병 및 유사 서비스업	59.0	16.8
930919		애완 동물 장모 및 보호 서비스업	81.7	19.3
930925		그 외 기타 달리 분류되지 않은 개인 서비스업 * 동전작동식 사진촬영기 운영(→749401) * 간단한 수화물의 일시적 보관 (→930908) * 목공(→930911) * 가구 내 기타 개인 서비스(→950000)	85.3	21.8

94. 인적용역

940. 인적용역

코드 번호	종 목		경비율		
	세 분 류	세 세 분 류	단 기 본	순 초 과	기준
940100	저술가	작 가	58.7	42.2	15.5
940200	화가 및 관련 예술가	화가 및 관련 예술가	72.3	61.2	17.8
940301	음악가 및 연예인	작 곡 가	54.3	36.0	11.6
940302		배우, 탤런트 등	34.0	7.6	11.6
940303		모 델	45.9	24.3	11.3
940304		가 수	27.3	4.4	7.7
940305		성 악 가 등	53.1	34.3	19.5
940500	연예보조 서비스	연예보조 서비스	70.9	59.3	20.3

940306	기타자영업	1인미디어콘텐츠 창작자 * 인적 또는 물적시 설을 갖춘 미디어 콘텐츠창작업은 921505 적용	64.1	49.7	16.8
940600	기타 자영업	자문,감독,지도료, 고문료,교정료	58.4	41.8	13.3
940901		바 독 기 사	66.0	52.4	11.5
940902		꽃 꽃 이 교 사	81.8	74.5	20.9
940903		학원강사,강사,과 외교습자,재단사	61.7	46.4	18.4
940904		직 업 운 동 가	58.6	42.0	18.5
940905		유 흥 접 객 원 및 댄 서	61.7	46.4	24.7
940906		보 험 설 계 사	77.6	68.6	25.0
940907		음료품 배달원 *음료품 소매판매 원(→522099)	80.0	72.0	30.2
940908		서적외판원,학습 지방문판매원,화 장품외판원,정수 기,자동차방문판 매원,기타외판원	75.0	65.0	22.0
940909		기타자영업	64.1	49.7	18.9
940910		다단계판매원의 후원수당 * 다단계판매원의 소 매 수 입 (→ 525200)	67.8	54.9	17.0
940911		기타모집수당,채 권회수수당 * 부동산 분양대행업 자는 부동산중개업 (702001)적용	67.3	54.2	23.5
940912		개 인 간 병 인	80.2	72.3	18.4
940913		대리운전기사	73.7	63.2	24.1
940914		골 프 장 캐 디	67.3	54.2	12.0
940915		목 욕 관 리 사	73.3	62.6	23.0
940916		행 사 도 우 미	68.1	55.3	16.1
940917		심부름 용역원	71.1	59.5	26.5
940918		퀵서비스 배달원	79.4	71.2	27.4
940919		기타물품 배달원	68.3	55.6	21.3
940920		학습지방문강사	75.0	65.0	22.0
940921		교육교구방문강 사	75.0	65.0	22.0
940922		대여제품 방문점검원	75.0	65.0	22.0
940923		대출모집인	67.3	54.2	23.5
940924		방과후강사	67.3	54.2	23.5

95. 기타 개인 서비스업

950. 그 외 기타 개인 서비스업

코드 번호	종 목		경비율	
	세 분 류	세 세 분 류	단순	기준
950000	그 외 기타 분류 안된 개인서비스업	그 외 기타 달리 분류되지 않은 개인 서비스업	84.3	15.5

대분류 T. 가구 내 고용활동 및 달리 분류되지 않은 자가 소비 생산활동

95. 가구 내 고용활동

950. 가구 내 고용활동

950001	가구 내 고용활동	가구 내 고용활동	79.7	19.2
--------	--------------	-----------	------	------

대분류 U. 비과세단체

64. 금융업

641. 은행 및 저축기관

코드 번호	종 목	
	세 분 류	세 세 분 류
641100	중앙은행	중앙은행

84. 공공 행정, 국방 및 사회보장 행정

841. 입법 및 일반 정부 행정

841110	일반 공공 행정	입법기관
841121		중앙 최고 집행기관
841131		지방행정 집행기관
841141		재정 및 경제정책 행정
841190		기타 일반 공공 행정
841200	정부기관 일반 보조 행정	정부기관 일반 보조 행정

842. 사회 및 산업정책 행정

842110	사회서비스 관리 행정	교육 행정
842121		문화 및 관광 행정
842130		환경 행정
842140		보건 및 복지 행정
842190		기타 사회서비스 관리 행정

코드 번호	종 목	
	세 분 류	세 세 분 류
842211	노동 및 산업 진흥 행정	노동 행정
842221		농림수산 행정
842231		건설 및 운송 행정
842241		우편 및 통신 행정
842291		기타 산업 진흥 행정

843. 외무 및 국방 행정

843100	외무 행정	외무 행정
843200	국방 행정	국방 행정

844. 사법 및 공공 질서 행정

844010	사법 및 공공 질서 행정	법원
844020		검찰
844030		교도기관
844040		경찰
844050		소방서
844090		기타 사법 및 공공 질서 행정

845. 사회보장 행정

845000	사회보장 행정	사회보장 행정
--------	---------	---------

85. 교육 서비스업**851. 초등 교육기관**

851100	유아 교육기관	유아 교육기관
851200	초등학교	초등학교

852. 중등 교육기관

852110	일반 중등 교육기관	중학교
852120	일반 중등 교육기관	일반 고등학교
852210	특성화 고등학교	상업 및 정보산업 특성화 고등학교
852220		공업 특성화 고등학교
852290		기타 특성화 고등학교

853. 고등 교육기관

853010	고등 교육기관	전문대학
853020		대학교
853030		대학원

854. 특수학교, 외국인학교 및 대안학교

854100	특수학교	특수학교
854300	대안학교	대안학교
856400	사회교육시설	사회교육시설

86. 보건업**863. 공중 보건 의료업**

863000	공중 보건 의료업	공중 보건 의료업
--------	-----------	-----------

87. 사회복지 서비스업**871. 거주 복지시설 운영업**

코드 번호	종 목	
	세 분 류	세 세 분 류
871110	노인 거주 복지시설 운영업	노인 요양 복지시설 운영업
871210	심신 장애인 거주 복지시설 운영업	신체 부자유자 거주 복지시설 운영업
871220		정신 질환, 정신 지체 및 약물 중독자 거주 복지시설 운영업
871310	기타 거주 복지시설 운영업	아동 및 부녀자 거주 복지시설 운영업
871390	기타 거주 복지시설 운영업	그 외 기타 거주 복지시설 운영업

872. 비거주 복지시설 운영업

872100	보육시설 운영업	보육시설 운영업 * 유아 및 취학 전 어린이 보육(인가된 경우 제외)(→ 950002)
872910	기타 비거주 복지 서비스업	직업 재활원 운영업
872920		종합복지관 운영업
872930		방문 복지서비스 제공업
872940		사회복지 상담 서비스 제공업
872990		그 외 기타 비거주 복지 서비스업

94. 협회 및 단체**941. 산업 및 전문가 단체**

941100	산업 단체	산업 단체
941200	전문가 단체	전문가 단체

942. 노동조합

942000	노동조합	노동조합
--------	------	------

949. 기타 협회 및 단체



이달의 특집

949111	종교 단체	불교 단체
949121		기독교 단체
949131		천주교 단체
949141		민족 종교 단체 *천도교(→949142) *원불교(→949143)
949142		천도교 단체
949143		원불교 단체
949190		기타 종교 단체 *유교(→949191)
949191		유교 단체
949200	정치 단체	정치 단체

949311	시민운동 단체	환경운동 단체
949390		기타 시민운동 단체
949900	그 외 기타 협회 및 단체	그 외 기타 협회 및 단체 *입주자대표회의(→949901) *종중(→949902)
949901		그 외 기타 협회 및 단체
949902		그 외 기타 협회 및 단체

99. 국제 및 외국기관

990. 국제 및 외국기관

990010	국제 및 외국기관	주한 외국 공관
990090		기타 국제 및 외국기관



5월 종합소득세 ·

개인지방소득세 신고 안내



- 국세청

● (신고개요) '21년에 종합소득이 있는 납세자는 올해 5.31.(화)까지* 종합소득세와 개인지방소득세를 신고·납부해야 합니다.

* 성실신고확인이 필요한 납세자의 신고·납부기한은 6.30.(목)까지

- 코로나19 감염 예방을 위해 세무서·지자체 방문을 자제하고 홈택스, 손택스(모바일 앱), ARS 전화 등을 이용하여 신고하시기 바랍니다.

● (신고편의) 국세청(청장 김대지)은 작년 단순경비율 사업소득자 등 212만 명에 대해 모두채움 서비스를 제공한데 이어, 올해는 복수근로 소득자*, 근로소득이 함께 있는 단순경비율 사업소득자 등을 추가하여 491만 명에 대해 모두채움 서비스를 제공합니다.

* 두 군데 이상 회사에 근무하였으나 합산하여 연말정산 하지 않은 근로소득자

- 모두채움 대상자는 국세청에서 안내해 드린 내용대로 신고할 경우 ARS전화로 간편하게 신고 가능하며, 올해는 홈택스·손택스를 이용하여 하나의 화면에서 신고를 마칠 수 있는 「원클릭 신고」를 새롭게 도입하여 납세자 편의를 더욱 높였습니다.



이달의 세무신고업무

- (세정지원) 코로나19와 동해안 산불 피해를 입은 납세자 등 534만 명*의 종합소득세 납부 기한을 8.31.(수)까지 직권으로 3개월 연장합니다.

* 손실보상 대상자, 특별재난지역(울진·삼척·강릉·동해) 거주자, 영세자영업자

- 직권연장 대상이 아닌 경우에도 신고·납부에 어려움이 있어 기한연장을 신청하는 경우 적극 지원하겠습니다.

- (소득세 환급) 국세청은 올해 처음으로 플랫폼노동자 등 인적용역 소득자 227만 명에 대하여 소득세 환급금 5천 5백억 원을 찾아 드립니다.

- 홈택스 첫화면에서 환급내역 안내, 환급계좌 등록을 위한 「원클릭 신고」 도입, 신고안내문의 환급안내문으로 전환 등 환급신고시스템을 대폭 개편하여, 환급금을 몰라서 환급받지 못하거나 세무대리 수수료를 지급하고 환급받지 않도록 적극 지원합니다.

- 올해 납부할 종합소득세 보다 3.3% 원천징수된 세금이 많은 인적용역 소득자가 대상이며, 환급대상 여부는 홈택스(hometax.go.kr)에서 5.1.(일)부터 확인 가능합니다. 로그인 후 첫 화면의 내비게이션 서비스*를 클릭하시면 환급내역 확인 및 환급계좌 등록을 한 화면에서 할 수 있습니다.

* 환급대상자는 「안내문 선택」 단계에서 “환급대상자(모두채움)”로 표시됨

- 환급대상자에게는 별도로 5.2.(월)부터 순차적으로 환급예상액, 환급계좌 등록방법 등을 담은 안내문을 발송할 예정이며, 환급계좌를 등록하면 6월 말까지 환급금을 지급하여 드립니다.

- (신고검증) 106만 명의 사업자에게는 신고도움서비스*를 통해 「신고시 유의할 사항」 자료를 사전안내 하여, 자발적 성실신고를 지원하겠습니다.

* 홈택스 > 로그인 > 신고/납부 > 세금신고 > 종합소득세 > (우측) 신고도움서비스 바로가기

- 신고 후에는 「신고시 유의할 사항」 반영 여부를 분석하여 신고내용 확인을 실시할 예정이니 성실하게 신고하여 주시기 바랍니다.

- (개인지방소득세 신고) 개인지방소득세는 '20년부터 지자체 신고제도를 시행 중입니다.

* '14년 소득세의 부가세에서 독립세로 전환

- 납세자 편의를 위해 시스템 연계를 통해 PC¹⁾와 모바일²⁾에서 소득세 신고 후 간편하게 신고 할 수 있습니다.

1) 홈택스(국세) → 위택스(지방세) 2) 손택스 → 위택스(모바일 화면)

- 또한 전용 상담 콜센터(☎1661-8880) 운영으로 신속한 민원상담 서비스를 제공하고 있습니다.

- 개인지방소득세도 코로나19로 인한 영업손실 등으로 피해를 입은 납세자를 지원하기 위해 소득세와 동일하게 납부기한을 8월 말까지 연장하겠습니다.



- 환급금도 6월 말까지 신속히 지급될 수 있도록 하겠습니다.

1. '21년 귀속 종합소득세 신고·납부 안내

- (신고대상) '21년도에 종합소득이 있는 개인은 '22. 5. 31.(화)까지 종합소득세를 신고·납부하여야 합니다.

< 종합소득세 신고 대상자(예시) >

- ① 사업소득이 있는 경우[연말정산 사업소득(보험모집, 방문판매 등)만 있는 경우 제외]
- ② 두 군데 이상에서 근로소득이 발생하였으나 합산하여 연말정산 하지 않은 경우
- ③ 금융소득(이자소득·배당소득) 합계액이 2,000만 원을 초과하는 경우
- ④ 사적연금 연간 합계액이 1,200만 원을 초과하는 경우
- ⑤ 기타소득금액(총지급액-필요경비) 합계액이 300만 원을 초과하는 경우
- ⑥ 사업소득과 근로소득이 함께 있는 경우 등

- 성실신고확인 대상자*는 세무대리인이 작성한 성실신고확인서를 첨부하여 '22. 6. 30.(목)까지 신고·납부하여야 합니다.

* 업종별 '21년 귀속 수입금액이 일정 규모 이상 사업자(소득세법 §70의2)

①도·소매 등 15억 원, ②음식·숙박업 등 7.5억 원, ③임대·서비스업 등 5억 원

- 거주자*는 국적과 관계없이 국내·외에서 발생한 모든 소득을 신고·납부하여야 하며, 비거주자는 국내원천 발생 소득에 대해 신고·납부해야 합니다.

* 국내에 주소를 두거나 183일 이상居所(居所)를 둔 개인(소득세법 §1의2①)

- (신고방법) '22. 5. 1.(일)부터 국세청 홈택스(www.hometax.go.kr) 또는 손택스를 통해 빠르고 편리하게 전자신고 할 수 있습니다.

- 특히, 모두채움 신고(환급) 안내문*을 받은 납세자는 ARS 전화(☎ 1544-9944), 홈택스, 손택스 등으로 간편하게 신고할 수 있습니다.

* 국세청에서 납부할 세액(환급세액)을 미리 계산하여 제공한 신고 안내문

- (납부방법) 납부할 세금은 홈택스 또는 손택스를 통해 전자납부하거나 신용카드·간편결제 등으로 편리하게 납부할 수 있습니다.

- (신고상담) 종합소득세 신고·납부와 관련된 상담은 국세상담센터(☎ 국번 없이 126)를 통해 받을 수 있습니다.



II. 납세자 중심의 신고편의 제고

1. 비대면 간편신고 서비스 확대

◎ (납세서비스 강화) 국세청은 세무경험이 많지 않은 납세자도 스스로 신고하는데 어려움이 없도록 간편신고 서비스를 확대하여 제공합니다.

모두채움 서비스 전면 확대

◎ (모두채움 대상 확대) 지난 해 단순경비율 사업소득자·분리과세 주택임대소득자 등 212만 명에게 모두채움 서비스*를 제공한데 이어, 올해는 복수근로 소득자, 근로소득이 함께 있는 단순경비율 사업소득자 등을 추가하여 491만 명에 대해 모두채움 서비스를 제공합니다.

* 국세청에서 소득세 신고서의 모든 항목을 미리 작성하여 납부할 세액을 제공

◎ (비사업소득자 모두채움 제공) 올해부터 비사업소득(근로·연금·기타소득)이 있는 납세자에게도 모두채움 신고 서비스를 최초로 제공합니다.

○ 특히, 두 군데 이상 근무하였으나 합산하여 연말정산을 하지 않은 복수근로 소득자에게도 빅데이터 분석*으로 납부세액까지 모두 계산하여 알려드립니다.

* 각 근무처의 급여는 합산하고 여러 개의 지급명세서 중 공제금액이 큰 자료를 우선 반영

- 다만, 중도퇴사 등의 사유로 인해 세금공제 금액 등을 알기 어려운 경우에는 부득이하게 모두채움 서비스 대상에서 제외하였습니다.

○ 연금소득자(공적·사적)와 기타소득자 중 종합소득세 신고 대상자에게도 국세청이 보유하고 있는 지급명세서(공적연금) 자료, 국민연금·연금저축 자료 등을 활용하여 수입금액부터 납부세액까지 계산한 금액을 알려드립니다.

◎ (원클릭 신고) 모두채움 대상자는 홈택스·손택스 신고화면에서 한번에 신고서 제출이 가능한 「원클릭(One Click)」 신고를 새로 도입하였습니다.

○ 납세자는 여러 개의 단계를 거치는 불편한 절차 없이 하나의 화면 안에서 납부 계산 정보를 확인할 수 있고, 「신고서 제출하기」 버튼만 클릭하면 모든 신고 절차를 완료할 수 있습니다.

* 참고1: 홈택스 「원클릭 신고」 방법

◎ (모두채움 안내문 개선) 모두채움 안내문을 납세자 눈높이에 맞게 개편하였습니다. 납부할 세액, 신고·납부방법, 세액계산 내역 및 소득발생처 등 신고에 필요한 정보를 이해하기 쉽게 제공하여, ARS 전화(☎1544-9944) 등을 통해 스스로 신고할 수 있도록 하였습니다.



모바일·ARS·대화형 신고 확대 등

- (신고편의 제고) 모바일 기기(손택스, ARS)를 통해 신고할 수 있는 대상과 질문·답변 형식의 대화형 신고 대상을 확대하였습니다.
- 기준경비율*로 신고하는 납세자도 모바일(손택스)을 이용할 수 있으며, 분리과세 주택임대·비사업소득(근로·연금·기타소득)도 ARS전화 신고가 가능합니다.
- * 직전년도 수입금액: (도소매) 6천만 원 이상, (음식) 3천6백만 원 이상, (임대) 2천4백만 원 이상 등

I 모바일·ARS 신고 서비스 I

구분	종전	확대
모바일	단순경비율 사업소득, 종교인소득, 분리과세 주택임대소득, 비사업소득	기준경비율 사업소득
ARS 전화	단순경비율 사업소득, 종교인 소득	분리과세 주택임대소득, 비사업소득

- 세법규정·용어 등을 몰라도 쉬운 질문과 답변으로 신고가 가능한 「대화형 신고」 서비스를 기준경비율로 신고하는 납세자도 이용할 수 있도록 하였습니다.

I 대화형 신고 예시 I

▶ 기준경비율 추계소득금액 계산서 작성

✓ 귀하가 선택한 사업장에 대해 신고도움서비스에 제공된 총수입금액은 10,000,000원입니다. 해당 수입금액으로 신고하시겠습니까?

☒ 예
 ☐ 아니오

✓ 귀하가 선택한 사업장은 본인 소유입니까?

☒ 예
 ☐ 아니오

⇨ “예”인 경우 자가를 적용, “아니오”인 경우 타가를 적용

2. 홈택스 이용 편의 제고

- (이용시간 연장) 종합소득세 신고서 접수가 집중되는 5월 한 달간 홈택스 신고시간을 종전 24시에서 오전 1시까지 연장* 합니다.
- * ①5. 1.~30.은 오전 1시까지, ②신고 종료일인 5. 31.은 오후 24시까지(모바일 포함) 가능
- (간편인증) 공동인증서 및 금융인증서뿐만 아니라 간편인증(민간인증서*)·생체인증**(얼굴·지문)을 통한 로그인도 가능합니다.
- * 카카오페이, 네이버, 통신사패스, KB모바일, 삼성패스, 네이버, 신한은행
- ** 손택스에 얼굴 또는 지문 등록한 경우(얼굴인증은 아이폰만 가능)



이달의 세무신고업무

- (내비게이션 서비스) 종합소득세 신고 경험이 부족한 납세자도 간편하게 신고할 수 있도록 안내문 조회부터 납부까지 납세자 맞춤형으로 안내하는 내비게이션 서비스*를 제공합니다.

* 신고·납부의 모든 과정을 편안하게 마칠 수 있도록 단계별로 맞춤형 안내

- (사전 자기검증 서비스) 복잡하고 어려운 세법으로 인해 불이익을 받지 않도록 실수로 수입 금액을 누락하거나 감면을 잘못 적용한 경우 알림 메시지를 제공하여 사전에 정정할 수 있는 기회를 제공합니다.

I 자기검증 서비스 내용 I

수입금액	부가세 신고, 지급명세서 등에 의한 신고안내 수입금액과 신고금액 비교
기납부세액	수입금액 입력 없이 기납부세액만 입력하였는지 여부 확인
중복입력	근로·연금·기타 소득자료 중복입력 여부 확인
부당감면	부동산임대업 등 창업중소기업감면·중소기업특별세액감면 배제 업종의 감면신청 시 부당감면 여부 확인
농특세	소형주택 임대사업자 감면 신청자가 농특세 미기재시 안내
소득종류	신고서에 기재한 소득종류와 신고안내자료에 구축된 소득종류를 비교 * (예시) 신고안내자료에 근로 및 사업소득이 있으나 근로소득만 신고한 경우

* 지난해 4종에서 올해 6종으로 확대

3. 코로나19·산불 피해 등 납세자 납부기한 연장

- (추진배경) 정부는 코로나19 장기화로 누적된 어려움을 극복하고, 동해안 산불로 피해를 입은 국민들이 빠르게 회복할 수 있도록 최선을 다하고 있으며, 국세청도 적극적인 세정지원으로 뒷받침하고 있습니다.

- (납부기한 직권연장) 코로나19·동해안 산불로 피해가 큰 납세자들이 유동성을 적기에 확보할 수 있도록 534만 명의 종합소득세 납부기한을 8.31.(수)까지 직권 연장합니다.

* 성실신고확인서 제출자(2개월 연장): '22. 6. 30.(목) → '22. 8. 31.(수)

** 납부기한 직권연장 [대상자도 납세자가 원하는 경우 5. 1.~8. 31. 사이에 언제라도 납부 가능]

- 세정지원 대상자에게는 연장된 납부기한이 기재된 안내문을 발송하며, 홈택스·손택스「신고도우미서비스」에서도 직권연장 여부를 확인할 수 있습니다.



I 코로나19-산불 피해 세정지원 대상 I

구분		지원 대상(기한 내 신고자만 해당)
①	손실보상 대상자	· 코로나19 방역 조치를 이행하여 관련 근거에 따라 영업손실('21.3·4분기)을 보상받은 소상공인(중소벤처기업부에서 대상 선정) - 다만, 금융소득 2천만 원 초과자 제외
②	특별재난지역 납세자	· 동해안 산불로 인해 특별재난지역으로 선포된 울진·삼척·강릉·동해에 주소지를 두고 있는 납세자 - 업종, 수입금액 규모와 무관하며 비사업자도 대상에 포함
③	영세 자영업자	· 외부조정* 기준 수입금액 미만자 - 다만, 전문직, 부동산임대, 대부업, 금융소득 2천만 원 초과자 제외 * (도·소매업 등) 6억 원, (제조업, 음식업 등) 3억 원, (임대, 서비스업 등) 1.5억 원

● (신청에 의한 연장) 직권연장 대상이 아닌 납세자도 경영상 어려움으로 기한연장(신고·납부)을 신청*하는 경우 적극 지원합니다.

* 홈택스 > 로그인 > 신청/제출 > 주요 세무서류 신청 > 신고기한 연장신청 등

○ 납부기한이 직권으로 연장된 납세자는 기한연장에 따른 납세담보를 제공하지 않아도 됩니다.

- 신청에 의해 기한이 연장된 경우에도 영세사업자*에게는 최대 1.5억 원까지(전년대비 5천만 원 증가) 납세담보 제공을 면제합니다.

* 외부조정신고자 기준 수입금액 미만인 경우 해당(전문직, 부동산임대, 소비성 서비스업 제외)

4. 3.3% 원천징수되는 플랫폼 노동자 등 227만 명 5천 5백억 원 환급

● (소득세 환급) 국세청은 올해 처음으로 납부할 종합소득세 보다 3.3% 원천징수된 세금이 많은 플랫폼노동자 등 인적용역 소득자* 227만 명에 대한 환급금 5천 5백억 원을 찾아 드립니다.

* 배달라이더, 학원강사, 대리운전기사, 개인간병인, 목욕관리사 등 서비스업 종사자

○ 환급 대상자는 단순경비율 적용 대상인 인적용역 소득자로서 수입금액이 '20년 귀속 2천4백만 원 미만인면서 '21년 귀속 7천5백만 원 미만인 경우 또는 '21년 귀속 7천5백만 원 미만 신규 사업소득자가 대상입니다.

● (환급사례) 주요 환급사례는 아래와 같습니다.



I 환급 사례(1) I

사례설명	계산내역		
배달라이더 A가 2021년 중 1천8백만 원 수입에 대해 59만4천 원*을 원천징수로 미리 납부한 경우, 환급금은 547,270원임 * 1천8백만 원 × 3.3% = 594,000원 [소득세(540,000원)+개인지방소득세(54,000원)]	수입금액		18,000,000원
	필요경비(단순경비율 79.4%)	(-)	14,292,000원
	본인공제	(-)	1,500,000원
	과세표준(수입-경비-공제)		2,208,000원
	산출세액(과세표준 × 6%)		132,480원
	세액공제(표준·전자신고세액공제)	(-)	90,000원
	총 결정세액		42,480원
	기납부세액	(-)	540,000원
	환급세액(종합소득세)		497,520원
	환급세액(개인지방소득세)		49,750원

I 환급 사례(2) I

사례설명	계산내역		
학원강사 B가 2021년 중 2천3백만 원 수입에 대해 75만9천 원*을 원천징수로 미리 납부한 경우, 환급금은 375,600원임 * 2천3백만 원 × 3.3% = 759,000원 [소득세(690,000원)+개인지방소득세(69,000원)]	수입금액		23,000,000원
	필요경비(단순경비율 61.7%)	(-)	14,191,000원
	본인공제	(-)	1,500,000원
	과세표준(수입-경비-공제)		7,309,000원
	산출세액(과세표준 × 6%)		438,540원
	세액공제(표준·전자신고세액공제)	(-)	90,000원
	총 결정세액		348,540원
	기납부세액	(-)	690,000원
	환급세액(종합소득세)		341,460원
	환급세액(개인지방소득세)		34,140원

I 환급 사례(3) I

사례설명	계산내역		
대리운전기사 C가 2021년 중 1천9백만 원 수입에 대해 62만7천 원*을 원천징수로 미리 납부한 경우, 환급금은 495,190원임 * 1천9백만원 × 3.3% = 627,000원 [소득세(570,000원)+개인지방소득세(57,000원)]	수입금액		19,000,000원
	필요경비(단순경비율 73.7%)	(-)	14,003,000원
	본인공제	(-)	1,500,000원
	과세표준(수입-경비-공제)		3,497,000원
	산출세액(과세표준 × 6%)		209,820원
	세액공제(표준·전자신고세액공제)	(-)	90,000원
	총 결정세액		119,820원
	기납부세액	(-)	570,000원
	환급세액(종합소득세)		450,180원
	환급세액(개인지방소득세)		45,010원



● (환급안내) 환급 대상자에게는 5. 2.(월)부터 환급액, 환급계좌 등록방법, 세액계산 내역 등이 포함된 서면(우편) 환급안내문을 순차적으로 발송하며, 5. 1.(일)부터 홈택스(www.hometax.go.kr) 또는 손택스(모바일 앱)에서 환급대상 여부 확인이 가능합니다.

● (환급방법) 환급 대상자는 국세청에서 안내하는 환급금 계산내역을 확인하신 후 환급계좌(본인 명의)만 등록하면 모든 환급절차가 완료되며, 특히 신고기간 동안 운영되는 내비게이션 서비스*를 이용하시면 편리합니다.

* 홈택스 로그인 시 NATE이며 안내문 선택, 신고서 작성 등을 순서대로 안내

○ 환급 대상자는 내비게이션 서비스의 「안내문 선택」 단계에서 “환급대상자(모두채움)”로 표시되며, 다음 단계인 「신고서 작성하기」로 들어가면 환급금 계산내역 확인과 환급계좌 등록을 한 화면에서원클릭으로 마칠 수 있습니다.

* 참고2: 홈택스·손택스 환급금 확인 및 환급계좌 등록방법

○ ARS 전화(☎1544-9944), 손택스로도 환급계좌를 등록할 수 있으며, 추가 공제항목 등이 있는 경우에는 홈택스·손택스에서 해당 공제항목을 직접 수정할 수 있습니다.

5. 실효성 높은 신고도움서비스 제공으로 성실신고 적극 지원

● (안내자료 제공) 국세청은 성실신고에 도움이 되는 다양한 안내 자료를 「신고도움서비스」*에서 제공합니다.

* 홈택스 > 로그인 > 신고/납부 > 세금신고 > 종합소득세> (우측) 신고도움서비스 바로가기

○ (공통 도움자료) 납세자가 신고에 반영할 수 있도록 기장의무, 수입금액, 소득·세액공제 항목 등에 관한 정보를 제공합니다.

○ (정보제공 확대) 기납부세액 항목에 사업소득(인적용역) 원천징수세액을 추가*하고, 경비율 정보를 사업장별(공동·단독)**로 제공합니다.

* (종전) 중간예납세액만 제공, ** (종전) 수입금액이 큰 사업장 기준 제공

○ (성실신고 사전안내) 106만 명 납세자에 대해서는 빅데이터 분석, 내·외부 수집 자료 분석 등을 활용하여 「신고시 유의할 사항」 자료를 제공하니, 신고 전에 반드시 열람하시기 바랍니다.

I 신고시 유의할 사항 예시 I

☒ (인건비 허위 비용) 대표자 친인척 등 특수관계인 뿐 아니라 출국자·사망자·미성년자 등에 대한 추가 분석을 통한 허위 비용 안내

☒ (업무무관 소송비용) 매입세금계산서와 소송대리자료를 분석하여 가사소송 등 업무무관 비용에 대한 필요경비 성실신고 안내



이달의 세무신고업무

- ☒ (부동산 중개수수료) 부동산 중개업자들에게 중개보수 요율표 분석자료를 활용하여 중개수수료 수입 금액 금액 성실신고 안내
- ☒ (소득분산 혐의) 외화수취자료를 세대구성원까지 확대 수집하여 신고 및 사업이력 분석을 통한 소득 분산 혐의에 대해 성실신고 안내
- ☒ (1인 미디어 콘텐츠 창작자) 지방청 신종업종 모니터링 전담반을 통해 후원금 수취가 확인된 1인 미디어 콘텐츠 창작자(유튜버)

- (신고검증) 국세청은 신고에 도움이 되는 자료를 최대한 제공하여 성실신고를 적극 지원하고 있습니다.
 - 신고 후에는 「신고 시 유의할 사항」 반영 여부를 정밀 분석하여 신고내용 확인을 실시할 예정이니 성실하게 신고하여 주시기 바랍니다.

6. 개인지방소득세 신고 관련

- (개요) '20. 1. 1.부터 개인지방소득세*를 시·군·구청에 별도로 신고하는 지방자치단체 신고 제도를 시행하고 있습니다.
 - * 과세표준은 종합소득세와 동일하고 세율은 0.6~4.5%(종합소득세의 10분의 1)
 - 행정안전부는 납세자의 신고편의를 적극 지원하기 위해 국세청과 협업하여 합동신고방안을 마련하였습니다.
- (전자신고) 기관간 시스템 연계로 개인지방소득세도 국세청 홈택스 또는 손택스를 이용하여 편리하게 신고할 수 있습니다.
 - * 국세청 홈택스(www.hometax.go.kr)와 지자체 위택스(www.wetax.go.kr) 실시간 연계
 - (PC) 홈택스에서 종합소득세 신고 후 추가 인증 없이 위택스로 바로 이동하게 되고, 개인 지방소득세 신고서가 자동으로 채워져 원클릭으로 신고할 수 있습니다.
 - 1) '20. 1. 1.부터 시행 중, 위택스 로그인 후 납부서 출력까지 1~2분 소요
 - 2) ① 종합소득세 신고(홈택스) > ② 지방세 신고이동 클릭 > ③ 위택스 이동
 - (모바일) 손택스에서 종합소득세 신고 후 추가 인증 없이 위택스 모바일 화면으로 바로 이동하게 되고, 개인지방소득세 신고서가 자동으로 채워져 원클릭으로 신고할 수 있습니다.
- (신고창구) 모두채움 안내문*을 받은 납세자는 전국 어느 지방자치단체에서나 개인지방소득세를 신고할 수 있습니다.
 - * 단순경비율(F·G유형)·종교인소득(Q·R유형)·분리과세주택임대소득(V유형)자 등에게 지방소득세액·납부방법·신고창구 주소 등 자치단체 납부 안내사항이 함께 표기되어 발송

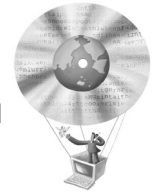

- 고령자, 장애인 등이 신고에 도움이 필요한 경우 신고창구에서 신고서 작성을 지원하며 신고창구 위치는 위택스의 “지자체 신고창구 찾기”에서 검색 가능합니다.
- (납세편의) 납세자의 성실신고를 지원하기 위해 다양한 납세편의를 제공할 것입니다.
 - (신고 간소화) 국세청으로부터 소득세와 개인지방소득세 과세표준, 세액 등이 기재된 모두 채움 안내문을 받은 납세자는 해당 지방소득세액을 납부하면 신고로 인정됩니다.
 - (간편납부) 위택스(PC)나 스마트 위택스(모바일)에서 전자납부가 가능하고, 가상계좌를 통한 무통장 입금 또는 은행 자동화기기*를 이용하면 납부서 없이도 납부 가능합니다.
 - * 현금지급기(CD) 및 현금자동입출금기(ATM)는 본인명의 통장·카드 필요
 - (납기알림 지원) 개인지방소득세를 신고하고 납부기한에 임박하도록 납부하지 않은 납세자에게는 미납사실을 사전에 안내하여 성실납부를 지원하겠습니다.
 - (언제든 콜센터) 개인지방소득세 신고제도 변경, 신고·납부 방법 안내를 위한 전담 콜센터(☎ 1661-8880)를 운영(5월)합니다.
 - (세정지원) 행정안전부는 코로나19·동해안 산불 피해에 따른 납세자 지원을 위해 종합소득세와 동일하게 납부기한을 연장합니다.
 - * 개인지방소득세의 신고·납부기한은 종합소득세와 동일
- 앞으로도, 다양한 납세편의 제도를 발굴하고, 국세청과 긴밀한 협업을 통해 납세자의 신고·납부에 불편함이 없도록 최선을 다하겠습니다.

참고 1 기장의무와 추계신고 수입금액 기준

① 기장의무

업 종 별	간편장부	복식부기		
		자기조정	외부조정	성실신고
1. 농업·임업 및 어업, 광업, 도매 및 소매업(상품중개업 제외), 제122조 제1항에 따른 부동산매매업(비주거용 건물 건설업 포함), 그 밖에 아래 2.와 3.에 해당하지 아니하는 사업	3억원 미만자	3억원 이상자	6억원 이상자	15억원 이상자
2. 제조업, 숙박 및 음식점업, 전기·가스·증기 및 공기조절 공급업, 수도·하수·폐기물처리·원료재생업, 건설업(비주거용 건물 건설업은 제외), 부동산 개발 및 공급업(주거용 건물 개발 및 공급업에 한정), 운수업 및 창고업, 정보통신업, 금융 및 보험업, 상품중개업, 욕탕업	1.5억원 미만자	1.5억원 이상자	3억원 이상자	7.5억원 이상자



3. 부동산임대업, 부동산업(제122조제1항에 따른 부동산매매업은 제외), 전문·과학 및 기술서비스업, 사업시설관리·사업지원 및 임대서비스업, 교육서비스업, 보건업 및 사회복지서비스업, 예술·스포츠 및 여가 관련 서비스업, 협회 및 단체, 수리 및 기타 개인서비스업, 가구내 고용활동	7천 5백만원 미만자	7천5백 만원 이상자	1.5억원 이상자	5억원 이상자
--	-------------------	-------------------	--------------	------------

* '20년 귀속 수입금액 기준이며, 성실신고확인대상은 '21년 귀속 수입금액 기준 적용

② 추계신고

업 종 별	단순경비율	기준경비율
1. 농업·임업 및 어업, 광업, 도매 및 소매업(상품중개업 제외), 제122조 제1항에 따른 부동산매매업(비주거용 건물 건설업 포함), 그 밖에 아래 2.와 3.에 해당하지 아니하는 사업	6천만원 미만자	6천만원 이상자
2. 제조업, 숙박 및 음식점업, 전기·가스·증기 및 공기조절 공급업, 수도·하수·폐기물처리·원료재생업, 건설업(비주거용 건물 건설업은 제외, 주거용 건물 개발 및 공급업 포함), 운수업 및 창고업, 정보통신업, 금융 및 보험업, 상품중개업	3천6백만원 미만자	3천6백만원 이상자
3. 부동산임대업, 부동산업(제122조제1항에 따른 부동산매매업은 제외), 전문·과학 및 기술서비스업, 사업시설관리·사업지원 및 임대서비스업, 교육서비스업, 보건업 및 사회복지서비스업, 예술·스포츠 및 여가 관련 서비스업, 협회 및 단체, 수리 및 기타 개인서비스업, 가구내 고용활동	2천4백만원 미만자	2천4백만원 이상자

- '20년 귀속 수입금액 기준이며, '21년 귀속 수입금액이 복식부기의무자 수입금액 기준에 해당하는 경우 기준경비율 적용
- 기준경비율 신고시 주요경비(매입비용·임차료·인건비)는 증빙서류에 의해 확인된 금액으로 계산하며, 기타경비만 수입금액에 기준경비율을 적용하여 계산
- 소규모사업자 등을 제외한 사업자가 추계신고시 무기장가산세(산출세액의 20%) 대상
 - 소규모사업자 등에는 직전 과세기간 사업소득 수입금액 4천8백만원 미만자, 신규사업자, 연말정산 사업소득만 있는자 등이 해당

참고 2. 세법 개정사항 요약

- 기부금 세액공제 한시 확대(소법 §59의4⑧)
 - 공제율 1년간('21.1.1~'21.12.31) 5%p 한시 상향
 - 1천만원 이하 15%, 1천만원 초과분 30%
- 서화·골동품 소득구분 기준 명확화(소법 §12, §21, 소령 §41⑧)
 - 계속적·반복적 거래의 경우에도 기타소득으로 구분
 - 단, 다음의 어느 하나에 해당하는 경우에는 사업소득으로 과세



- ① 서화·골동품 거래를 위해 사업장 등 물적시설을 갖춘 경우
- ② 서화·골동품을 거래하기 위한 목적으로 사업자등록을 한 경우
- 근로소득 과세범위 규정 정비 및 복리후생적 급여의 비과세 근거 마련(소법 § 12, 소령 § 17의4, § 38)
 - 비과세 소득을 근로소득의 범위 규정에서 삭제
 - 복리후생적 성질의 급여 비과세 신설
 - 주주가 아닌 임원, 임원이 아닌 종업원 등이 받는 사택제공 이익
 - 중소기업 종업원의 주택 구입·임차자금 저리 대여 이익
 - 단체수보장성 보험 및 단체 환급부보장성 보험 중 70만 원 이하의 보험료
- 위원회 위원이 받는 수당의 과세기준 정비(소법 § 12, 소령 § 12)
 - 기타소득으로 보되, 비과세 기타소득으로 규정
- 거주자인 외국인 근로자에 대해 주택자금 소득공제 등 적용(소법 § 52④,⑤, 조특 § 95의2)
 - 무주택 외국인 근로자*도 포함
 - 「출입국관리법」에 따라 등록한 외국인 또는 「재외동포법」에 따라 등록한 외국국적동포로서,
 - 해당 외국인의 배우자, 생계를 같이 하는 직계존비속 등이 주택자금 공제를 받지 않은 경우
- 장기주택저당차입금 이자상환액 소득공제 대상 확대(소법 § 52⑤, 소령 § 112⑩)
 - 주택과 주택분양권의 가액기준을 5억 원으로 통일
- 소득세 최고세율 조정(소법 § 55①)
 - 최고세율 인상 및 과표구간 조정
 - 5~10억 원(42%), 10억 원 초과(45%)
- 근로소득 간이지급명세서 제출 불성실 가산세율 인하(소법 § 81의11)
 - (가산세) 지급금액 × 0.5% → 지급금액 × 0.25%
- 법인과세 신탁으로부터 받는 배당소득 과세 신설(소법 § 17①,③)
 - 법인과세 신탁으로부터 받는 배당금·분배금을 배당소득으로 구분
- 야간근로수당 등이 비과세되는 생산직근로자 범위 확대 (소령 § 17)
 - 서비스 관련 종사자 직종 확대 및 사업자 요건 삭제
 - (직종) 상품 대여 종사자, 여가 및 관광 서비스 종사자, 가사 관련 단순 노무직 등 추가
- 공무원 포상금에 대한 과세 기준 마련(소법 § 17의4, § 12, § 18, § 38)
 - 공무원이 받는 포상금을 근로소득으로 구분
 - 국가·지자체 공무원이 공무 수행에 따라 받는 포상금(모범공무원 수당 포함)
 - 공무원 포상금 중 일부 비과세
 - 국가·지자체 공무원이 공무 수행에 따라 받는 포상금 중 연간 240만원 이하의 금액
 - 기타소득 비과세 포상금 명확화
 - 「공무원제안 규정」에 따라 채택제안으로 선발되어 받는 부상



이달의 세무신고업무

- 국가 또는 지자체로부터 받는 상금과 부상(공무원이 공무수행에 따라 받는 포상금 제외)
- 분리과세 주택임대소득에 대해 중간예납 제외(소령 § 123)
 - 분리과세 주택임대소득 추가
- 외부세무조정 대상사업자 수입금액 범위 명확화(소령 § 131의2)
 - 결정·경정으로 증가된 수입금액 포함
- 업무용승용차 보험가입 관련 특례(소령 부칙 제30395호)
 - 다음의 경우 '21.1.1.부터 업무전용자동차보험에 가입한 것으로 간주
 - 기존에 가입되어 있던 자동차보험의 만기 도래 이후 업무전용자동차보험에 가입한 경우
 - 기존에 가입되어 있던 자동차보험의 만기 도래 전에 승용차를 처분하거나 임차계약이 종료된 경우
- 상가 임대료 인하액 세액공제율 인상
(조특법 § 96의3①, 조특령 § 96의3⑤)
 - (세액공제율) 50% → 70%
- 2021년 소비증가분에 대한 신용카드 추가 소득공제 신설 (조특법 § 126의2)
 - 2021년 소비금액 중 2020년 대비 5%를 초과하여 증가한 금액 : 10%
 - 소비증가분에 대한 공제금액도 추가 100만 원 적용
- 외국인 기술자에 대한 소득세 감면제도 재설계(조특령 § 16)
 - ① & ②의 요건을 갖춘 자
 - ① (인력요건 강화) 이공계 등 학사이상 학위 + 외국과학기술 연구기관에서 5년 이상 근무한 연구원
 - ② (취업기관 확대) 국내 개업 부설 연구소·연구개발전담부서, 정부출연연구기관등
- 설비투자자산 가속상각 특례 2021년 한시적 적용(조특법 § 28의3)
 - 2021년 취득분에 한시적 적용
- 중소기업 특별세액감면 대상업종 추가 및 적용기한 연장(조특법 § 7)
 - (업종추가) 통관 대리 및 관련 서비스업, 전기차 50% 이상 보유한 자동차 임대업
 - (적용기한) 2020.12.31. → 2022.12.31.
- 고령자에 대한 고용증대세제 세액공제액 인상
(조특법 § 29의7, 조특령 § 26의7)
 - 우대공제 대상에 고령자(60세 이상) 추가
- 소형주택의 임대기간 계산 특례규정 정비(조특령 § 96)
 - (특례 대상 추가) 「주택법」상 리모델링 사업
 - (임대기간 합산규정 신설)
 - 「주택법」상 리모델링 사업의 허가일 전 6개월부터 준공일 후 6개월까지 임대한 것으로 간주
 - 재개발·재건축, 리모델링 등으로 새로 취득한 주택과 종전 주택의 임대기간을 합산



- 중소기업 결손금 소급공제 허용기간 한시 확대
(조특법 § 8의4, 조특령 § 7의3)
 - '21년 발생한 결손금 소급공제기간을 직전 2년으로 확대
 - (소급공제 순서) 직전전 과세연도의 납부세액에서 먼저 공제
 - (신청기한) 「소득세법」 상 과세표준 신고기한
 - (신청서류) 기획재정부령이 정하는 결손금 소급공제 세액환급 특례 신청서
- 「착한 임대인」 세제지원 대상 확대, 적용기한 연장 등
(조특법 § 96의3, 조특령 § 96의3)
 - (임차인 범위 확대) ① 2021.6.30. 이전부터 계속 임차하여 영업목적으로 사용 중, ② 폐업한 임차소상공인
 - (적용기한) 2021.12.31. → 2022.12.31.
- 사실과 다른 계산서 발급 가산세 대상 확대
(소득법 § 81의10, 소득령 § 147의6)
 - 가산세 부과 대상 확대
 - 실거래 없이 사실과 다른 계산서를 발급·수취한 비사업자 → 사업자로 의제·등록 후 가산세 부과
 - 간편장부 대상자, 다만 ① 신규 사업자, ② 직전 과세기간 사업소득 수입금액 4,800만원 미달자, ③ 보험모집인, 방문판매원, 음료품 배달판매원은 제외
- 개인사업자에 대한 업무용자동차 전용보험 가입의무 신설(소득령 § 78의3④,⑤, 소득칙 § 42)
 - (대상자) 성실신고확인대상자, 전문직 업종 사업자
 - (대상차량) 보유 업무용승용차 중 1대를 제외한 나머지 차량
 - (전용특약) 사업자, 직원 등 업무상관련자가 운전한 경우만 보험 보장
 - (미가입시) 업무용승용차 관련비용의 50%만 필요경비 인정
 - (전용보험가입 간주 임차차량) 차량대여업자(리스 제외)로부터 임차한 다음 요건을 모두 갖춘 차량은 업무전용 자동차보험에 가입한 것으로 간주
 - 계약기간이 30일 이내, 업무상 관련자만 운전할 수 있는 특약 체결
- 간주임대료 계산 및 주택임차자금 차입금 기준 이자율 조정(소득칙 § 23, § 57)
 - 이자율 연 1.8% → 1.2%
- 임대주택을 2호 이상 임대하는 경우 세액 감면율 축소(조특법 § 96)
 - 임대주택 2호 이상 임대 시 20%(단기)/50%(장기)
- 외국납부세액공제 미적용시 외국납부세액의 필요경비 인정 명확화(소득령 § 55①(3))
 - 세액공제를 적용하지 않는 외국납부세액에 한하여 필요경비 인정



감사인 선임 길라잡이

- 금융감독원 -

I. 외부감사법의 개요

외부감사란?

● 외부감사 정의

- 회사가 외부감사법에 의하여 회사로부터 독립된 외부감사인에게 회계감사를 받는 것
 - 불이행 시 행정제재 및 형사처벌을 받을 수 있음
 - * 외감대상 회사가 아닌 회사가 회계감사를 받는 것은 외감법상 외부감사가 아닌 임의감사에 해당

● 관련 법령

- 「주식회사 등의 외부감사에 관한 법률」, 동 시행령, 동 시행규칙
- 「외부감사 및 회계 등에 관한 규정」(금융위원회 고시), 동 시행세칙(금융감독원장 세칙)

II. 외부감사 대상 회사

1. 외부감사 대상

- 주권상장법인
- 상장예정법인(해당 사업연도 또는 다음 사업연도 중에 주권상장법인이 되려는 경우)
- 비상장주식회사와 유한회사(아래 구분 중 하나에 해당하는 경우)

구분	주식회사	유한회사
(1) 자산총액	500억원 이상(직전 사업연도 말)	
(2) 매출액	500억원 이상(직전 사업연도, 12개월 미만 시 12개월로 환산)	
(3) 복수기준해당	(직전 사업연도 말 2가지 이상 해당) ①자산 120억원 이상 ②부채 70억원 이상 ③매출액 100억원 이상 ④종업원수 100명 이상	(직전 사업연도 말 3가지 이상 해당) ①자산 120억원 이상 ②부채 70억원 이상 ③매출액 100억원 이상 ④종업원 수 100명 이상 ⑤사원수 50명 이상

구 분	사 례	요건해당 여부	외감여부
주식회사 (유한회사)	자산 119억원, 부채 69억원, 매출액 500억원, 종업원 99명, (사원 49명)	매출액 500억원 이상	외감대상
유한회사	자산 120억원, 부채 70억원, 매출액 99억원, 종업원 99명, 사원 49명	5가지 기준 중 2개(자산, 부채)에 해당	비외감대상
주식회사	자산 120억원, 부채 70억원, 매출액 99억원, 종업원 99명	4가지 기준 중 2개(자산, 부채)에 해당	외감대상
주식회사	자산 119억원, 부채 70억원, 매출액 99억원, 종 업원 99명	4가지 기준 중 1개(부채)에 해당	비외감대상

2. 외부감사 대상 비상장주식회사와 유한회사

● 판단 시점

- 직전 사업연도말* 개별(별도) 재무제표를 기준으로 판단

* 예) 2022년도 외감대상 판단은 2021년말 개별(별도) 재무제표로 판단

● 종업원

- 직전 사업연도말 기준 근로기준법상 근로자(파견근로자보호법에 따른 파견근로자 등은 제외)

● 사원(유한회사)

- 출자좌수에 따른 지분을 가지는 자로서 유한회사의 정관에 기재되는 자

III. 감사인 선임제도

1. 선임기한 및 계약기간

● 선임 기한

- 사업연도 개시일부터 45일 이내(법상 감사위원회 의무 설치 대상회사는 사업연도 개시일 전)
- 다만 직전사업연도에 회계감사를 받지 아니한 회사(초도감사)는 4개월 이내
 - 선임기간 내 감사인을 선임하지 아니한 회사는 외감법(§ 11①2호)에 따라 감사인이 지정될 수 있음

● 계약 기간

- 주권상장법인, 대형비상장주식회사(전기말 자산 1천억원 이상), 금융회사
 - 연속하는 3개 사업연도의 감사인을 동일 감사인으로 선임
- 중소형 비상장주식회사, 유한회사
 - 매 사업연도마다 감사인을 선임

2. 선임절차

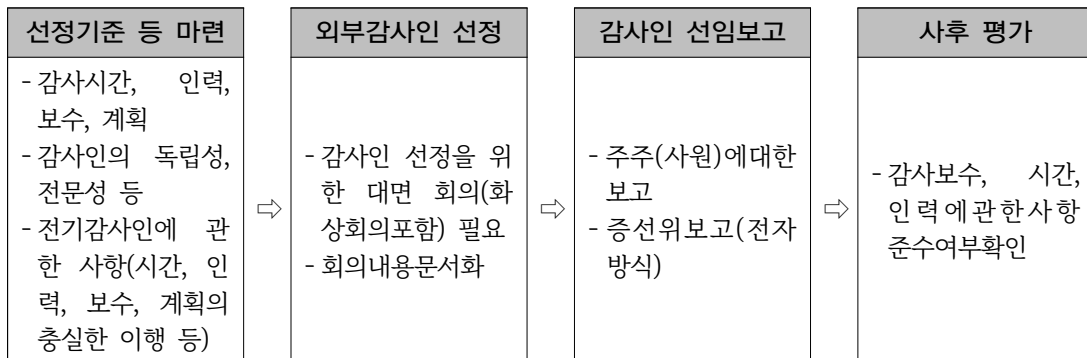

3. 감사인 선정기준 등 마련

● 기준 및 절차 마련

- 감사, 감사위원회*는 감사인 선정 전에 미리 감사인선정 기준 및 절차**를 마련
 - * 감사를 두지아니할수있는주식회사, 감사가없는유한회사 : 대표이사가마련
 - ** 감사인 선임에 감사인 선임위원회, 사원총회의 승인이 요구되는 경우에는 감사인 선정기준 및 절차에 대해서도 승인이 요구됨

● 마련 사항

- 감사시간 · 인력 · 보수및계획의적정성
- 감사인의독립성및전문성

- 전기감사인에관한사항
 - 감사시간 · 인력 · 보수 · 계획의 충실한 이행등

4. 외부감사인의 선정

- 주권상장법인, 대형비상장주식회사, 금융회사
 - (감사위원회가있는 경우) 감사위원회가선정
 - (감사위원회가없는 경우) 감사인선임위원회*의승인을받아감사가선정
- * III - 4. 외부감사인의 선정 ③ -감사인선임위원회 참고
- 중소형 비상장주식회사(개별 · 별도 재무제표 기준 전기말 자산 1천억원 미만)
 - 감사(또는감사위원회)가 외부감사인을 선정
 - 법령상 감사를 두지 않을 수 있는 경우(상법 : 자본금 10억원 미만)에는 회사가 선정할 수 있음
- 유한회사
 - 감사가 외부감사인을 선정, 감사가 없는 경우 회사가 선정 가능
 - 다만 감사가 없고 자본금이 10억원 이상인 유한회사는 사원총회(대면회의 필요,다만 영상회의도 가능)의 승인 필요
- 전기감사인을 교체하지 아니하는 경우
 - 중소형 비상장 주식회사 및 유한회사는 상기의 선정절차 없이 전기감사인을 선임하는 것이 가능
 - 다만 처음으로 외부감사대상이 되는 경우 선정절차 필요
- 감사인선임위원회(감사위원회가 설치되지 않은 주권상장법인, 대형비상장주식회사, 금융회사)

구분	내용
구성원수	·5인 또는 6인
구성원	·감사 1명
	·사외이사 2명 이내(5인 구성 시 사외이사 1명)
	·의결권 있는 주식을 가장 많이 소유한 기관투자자 주주의 임직원 1인
	·일반 주주 1인 (지배주주와 특수관계자, 임원 등 제외)
	·채권액이 가장 많은 1개 금융회사 임직원
외부전문가	·부득이한 경우* 경영·회계·법률 또는 외부감사에 전문성을 갖춘 사람으로 대체 가능

	* 질병, 외국거주, 소재불명, 연락두절, 출석거부 등으로 해당 위원 구성 불가
참석	·재적위원 2/3이상
승인	·출석위원 과반수 찬성
약식감사인 선임위원회	감사인선임위원회 전원 동의 시, 위원장 포함 3인으로 구성 3인 전원의 출석 및 찬성으로 의결

● 위원구성 관련 주요 예외사항

- 주주위원 : 지배주주(특수관계에 있는 주주 포함), 회사의 임원인 주주, 위원으로 참석하는 기관투자자 주주를 제외하고 의결권주식을 가장 많이 소유한 1명
 - 다만 감사인선임위원회 개최 통보일 전날까지 소유한 의결권 있는 주식수가 현저히 감소한 주주 제외
- 주주, 채권금융회사, 기관투자자 위원이 부득이한 사유로 의결권 행사가 불가한 경우
 - 대리인이 불출석 사유 및 대리인 증명서류를 감사인선임위원회에 제출하고 의결권 행사 (단, 전문가위원은 대리행사 불가)
- 위원의 자격을 갖춘 자가 없는 등 부득이한 경우
 - 회사로부터 독립하여 공정하게 심의를 할 수 있는 사람으로서 경영·회계·법률 또는 외부감사에 전문성을 갖춘 사람(외부전문가)으로 구성가능

5. 감사인 선임보고

● 금융감독원 보고

- 감사계약 체결 후 2주 이내에 증선위(금감원 위탁)에 전자보고*
 - * 외부감사계약 보고시스템(<http://eacrs.fss.or.kr>), 감사인 선임 길라잡이Ⅱ 참조

● 주주 등에 보고

- 다음 중 하나의 방법으로 감사인 선임사실을 보고 또는 통지
 - ① 감사인을 선임한 이후에 소집되는 정기총회에 보고
 - ② 최근 주주명부 폐쇄일의 주주에 대해 서면 또는 전자문서로 통지
 - ③ 당해 회사의 인터넷 홈페이지에 공고(감사계약 종료시까지)

● 감사인 선임보고 시 제출서류

- ① 회사가 작성한 선임보고 공문
- ② 감사계약서 사본

- ③ 회사의 법인등기부등본
- ④ (위원회 등 승인이 필요한 회사의 경우) 감사위원회, 감사인선임위원회, 사원총회의 승인사실을 증명하는 서류(의사록)
- ⑤ (감사인을 변경한 회사의 경우) 감사인 교체사유서 및 전기감사인의 의견진술*
 - * 회사는 감사인을 변경하려는 경우 전기감사인에게 의견 진술 기회를 부여하여야 하며, 이에 대한 전기감사인의 의견진술이 있는 경우에 제출

6. 사후평가

- 감사 또는 감사위원회가 있는 경우
 - 매년 감사보고서를 제출 받은 후 외부감사 관련 준수사항*의 이행여부를 확인
 - * 감사인의 감사보수, 감사시간, 감사에 필요한 인력에 관한 사항
 - 감사위원회가 설치되지 않은 주권상장법인, 대형비상장주식회사, 금융회사의 감사는 상기사항의 준수여부를 확인한 문서를 감사인선임위원회에 제출해야 함(준수여부 확인결과 문서는 차기 감사인선임위원회 개최시에 일괄제출가능)
- 감사를 두지 아니할 수 있는 주식회사, 감사가 없는 유한회사의 경우
 - 대표이사가 감사보고서 준수사항 이행여부를 확인

V. 주요 질의사항

Q1. 초도감사회사가 감사인을 선임할 때 유의해야 할 사항은 무엇인지?

처음으로 외부감사법상 외부감사대상이 된 회사는

- ① 사업연도 개시후 4개월 이내까지 감사인을 선임하고
- ② 선임한 날로부터 2주 이내 에 증선위(금감원)에 감사인선임보고를 해야 합니다
- ③ 회사의 감사인을 선정하는 주체는 감사(또는 감사위원회)이며, 법령상 감사를 두지 않는 경우(자본금 10억원 미만)에는 회사가 감사인을 선정할 수 있습니다
 - ※ 초도감사인 주권상장법인·대형비상장주식회사·금융회사인 경우 감사인선임위원회 개최 등의 선임절차를 준수해야 함 이 경우 회계법인만 선임 가능

Q2. 비상장주식회사 및 유한회사의 가결산 결과 직전 사업연도말의 자산 등이 외부감사대상 기준 충족여부가 모호 한 경우 외부감사계약을 체결하지 않아도 되는지?

외감법 제10조제1항 단서에 따라 감사인을 선임한 이후 외부감사대상 기준에 미달할 경우 감사

계약을 해지할 수 있습니다 .

외부감사대상임에도 감사인 선임기한내에 감사계약을 체결하지 않을 경우 감사인 지정 대상이 될 수 있으므로 감사인 선임 절차를 준수하여 외부감사계약을 체결하는 것이 바람직합니다

Q3. 대형비상장주식회사가 기타비상장주식회사에 비해 추가적으로 준수해야 할 사항은?

직전 사업연도말 자산 1천억원(개별)이상인 대형비상장주식회사는 그렇지 않은 비상장주식회사와 달리 다음과 같은 추가적인 의무를 이행해야 합니다.

① 감사인 선정시 감사인선임위원회 승인, ② 회계법인만 선임 가능 (3년 동일감사인 유지), ③ 감사전 재무제표 제출, ④ 지배주주 등의 소유주식 현황(매년 정기총회 종료후 14일내)을 제출해야 합니다.

* 외부감사계약보고시스템(eacrs.fss.or.kr)을 통해 직전 사업연도말 소유경영미분리 여부 관련 자료를 제출하며 소유경영미분리 회사에 한해 ⑤감사인 지정기초자료 신고서(예 : 12월 결산법인인 9.14.까지)를 추가 제출합니다

Q4. 회사는 감사인 선임기한까지 감사계약완료를 보고해야 하는 것인지?

회사는 감사인 선임기한(초도감사는 사업연도 개시일로부터 4개월 이내, 그 외 사업연도 개시일로부터 45일 이내 등)까지 감사인과 감사계약을 완료하고, 선임일로부터 2주 이내에 선임보고를 완료하시면 됩니다

※ (회사의 선임보고 예외) 지정감사 계약을 체결한 경우, 중소형 비상장사가 전기 감사인을 당기에 다시 선임한 경우, 상장사·대형비상장사·금융회사가 3개 사업연도 중 2·3년차 감사계약

※※ 감사인은 예외없이 기한 내 감사계약체결 보고 필요



중소기업 정책자금 융자지원

- 중소벤처기업부 -

1. 중소기업 정책자금 지원 개요

가. 운용 목적 및 방향

- (목적) 정책적 지원이 필요한 기술·사업성 우수 중소기업에 장기·저리의 자금을 공급하여 중소기업의 성장 촉진
- (방향) 고용 창출, 수출, 시설 투자 중소기업 및 혁신성장 분야 등 중점지원분야 영위기업에 대한 자금 우선 지원

중점 지원분야 (참고1~10)	<ul style="list-style-type: none"> ▪ 혁신성장분야(참고 1), ▪ 비대면분야(참고 3), ▪ 소재·부품·장비산업(참고 5), ▪ 지식서비스산업(참고 7), ▪ 물류산업(참고 9) 	<ul style="list-style-type: none"> ▪ 그린분야(참고 2) ▪ 뿌리산업(참고 4, 4-1), ▪ 지역특화(주력)산업(참고 6), ▪ 융복합 및 프랜차이즈산업(참고 8), ▪ 유망소비재산업(참고 10)
------------------------	--	---

- 기술·사업성 평가를 통해 미래성장가능성이 높은 기업에 직접·신용 대출 위주 지원

나. 신청접수 개요

- 예산규모 : 5조 600억원
- 신청대상 : 「중소기업기본법」 제2조에 따른 중소기업으로, 본 융자계획 공고에서 정하는 지원 대상에 해당하는 기업
 - * 창업기반자금 등 세부지원대상은 '사업별 정책자금 융자계획(p11)', 휴폐업기업, 소상공인 등 지원제외대상은 '융자제한기업(p6)' 참조
- 신청방법 : 중소벤처기업진흥공단(이하 중진공) 온라인 홈페이지(www.kosmes.or.kr)를 통

해 신청·접수하며 신청절차는 참고16(p37) 참조

- 신청기간 : '21.12.30 ~ 연간 계획된 예산소진 시까지
- 제출서류 : 각 용자사업별 신청서 및 증빙서류
- 문 의 처 : 중소기업 통합콜센터(전국 어디서나 국번없이 ☎ 1357)

2. 공통사항

가. 자금용도 : 시설자금과 운전자금으로 구분하여 대출

- 시설자금

용 도	세부 내용
설비 구입	생산, 정보화 촉진, 유통·물류, 생산환경 개선 등에 필요한 기계장비의 구입에 필요한 자금
사업장 건축	자가 사업장* 확보를 위한 토지 구입비 및 건축 자금 * 범위 : 사업장(공장) 内の 기숙사 등 복리후생 관련 복지시설 포함 * 토지구입비는 건축허가가 확정된 사업용 부지 및 산업단지 등 계획입지의 입주계약자 중 6개월 이내 건축착공이 가능한 경우에 한함
사업장 매입	자가 사업장 확보를 위한 사업장 매입 자금(경·공매 포함) * 자가 사업장 확보자금은 기업당 3년 이내 1회로 지원 한정

- 운전자금

용 도	용자 범위
기업 경영활동	원부자재 구입, 제품의 생산, 시장 개척, 기술 개발, 인건비, 임차보증금 등 기업 경영 활동에 소요되는 자금
약속어음 감축	약속어음 폐지·감축을 위해 대금 지급방식을 현금지급 방식으로 전환하는데 필요한 비용

나. 융자한도 및 금리

- (최대대출한도) 중진공 정책자금 대출잔액과 신규대출 예정액을 합산하여 기업당 60억원 이내(예외사항은 별표2 참조)
- (대출금리) 「정책자금 기준금리(분기별 변동)」에서 자금종류, 신용위험등급, 담보종류, 우대조건(별표4)에 따라 가감
 - * 시설자금 직접대출의 경우 각 사업별로 고정금리 적용 가능
(단, 협동화 및 협업사업 승인기업 지원은 제외)
- (대출이자 환급) 정책자금 대출 후 고용 창출, 수출 확대 등의 성과를 달성한 기업은 대출이

자금을 일부 환급(별표4)

다. 융자 절차

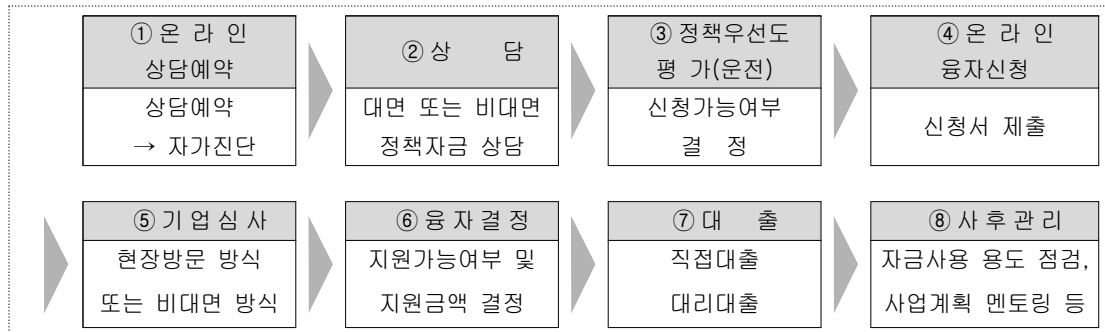

※ 구조개선전용자금 등 일부 자금은 별도 융자 절차 운영(사업별 융자계획 참조)

① 온라인 상담예약 : 신청 희망기업은 홈페이지(www.kosmes.or.kr)를 통해 상담일자를 예약하고 신청대상 여부 등을 자가진단

* 신청 희망기업은 사전에 온라인 상담예약을 완료해야 하며, 특별재난지역에 소재한 재해 중소기업은 온라인 상담예약 생략 가능

** 자가진단을 허위로 작성한 기업은 확인한 날로부터 1년간 정책자금 신청제한

② 상 담 : 온라인 상담예약을 완료한 기업은 해당 지역본(지)부와 융자신청 가능성 등을 상담

* 대면상담은 중진공 지역본(지)부에 직접 방문하여 상담하며, 비대면 상담 대상기업은 유무선 통화로 상담

③ 정책우선도 평가 : 중진공은 상담을 완료한 기업에 대해 '정책우선도 평가'(운전자금)를 통해 자금 신청기회 부여 여부 결정 가능

* 정책우선도 평가는 그린분야, 혁신성장분야, 지역주력산업, 고용창출, 성과공유, 수출 등을 고려하여 평가

④ 온라인 융자신청 : 정책자금 신청이 가능한 기업은 정해진 기한까지 중진공 홈페이지를 통해 정책자금 융자신청서 제출

* 신용대출 또는 담보대출 조건으로 신청이 가능하며, 보증서는 취급 불가

(단, '신용회복위원회 재창업지원' 자금 및 금융기관을 통해 융자하는 대리대출은 보증서 취급 가능)

⑤ 기업심사 : 중진공은 현장방문 또는 비대면 방식으로 정책자금 신청기업에 대해 기업평가(기업진단 포함)를 수행

• (기업평가) 기술성, 사업성, 미래성장성, 경영능력, 사업계획의 타당성등을 종합평가하여 기업평가등급(Rating)을 산정

('신용회복위원회 재창업지원', '청년전용창업자금' 등 필요 시 별도 평가기준 운영)

• (기업진단) 기업으로 분석 및 해법을 제시하고 자금 등을 연계하여 지원하는 프로그램으로 기업상황 등 필요성을 고려하여 기업진단 수행여부 결정

⑥ 융자결정 : 기업평가 결과 이후 일정 평가등급 또는 일정 기준 이상인 기업을 대상으로 융자 여부를 결정

○ 고용창출 및 수출실적 등을 기업평가 지표에 반영하여 우대

- 기술사업성 평가등급을 기본등급으로 하고, 신용위험등급은 등급조정으로 활용하여 재무 등 신용위험 비중 반영을 최소화
- 업력 3년 미만 기업은 기술사업성평가로 기업평가등급 산정
- 재창업자금은 업력 1년미만 기업은 역량평가와 심의위원회 평가를 합산하여 기업평가등급을 산정하고, 업력 1년 이상 기업은 기술사업성 평가로 산정
- 청년전용창업자금은 창업자 역량평가와 청년창업 심의위원회 평가를 합산하여 산정
- 재창업자금 중 '신용회복위원회 재창업지원' 대출은 별도기준으로 운영
- 최근 3개년 동안 연속하여 고용이 증가한 일자리 창출기업, 소재·부품·장비 강소기업 100·스타트업 100·경쟁력위원회 추천기업의 경우, 별도 기준으로 평가 가능

⑦ 대출 : 중진공이 직접 기업에 대출하거나 기업이 지정한 금융기관을 통해 대출

○ (직접대출) 중진공이 직접 기업에 융자하는 방식

○ (대리대출) 금융기관을 통해 기업에 융자하는 방식

* 대리대출 가능 기관(15개) : 경남, 광주, 국민, 대구, 부산, 신한, 우리, 전북, 제주, 하나, SC제일, 기업, 산업, 농업(중앙회), 수협(중앙회)

⑧ 사후관리 : 부당한 사용여부 점검 또는 정책자금 부실예방을 위해 대출기업에 관련 자료를 요청하거나 현장방문 조사를 실시

* 대출자금의 용도 외 사용 시 자금 조기회수, 융자대상 제외 등 제재조치

** 재창업자금 등 일부자금 대출기업에 대해서는 대출 후 1년간 사업계획 진행상황 등 점검

라. 융자제한기업

① 휴·폐업중인 기업

② 세금을 체납중인 기업

③ 한국신용정보원의 「일반신용정보관리규약」에 따라 연체, 대위변제·대지급, 부도, 관련인, 금융질서문란, 회생·파산 등의 정보가 등록되어 있는 기업

④ 정책자금 융자제외 대상 업종(별표1)을 영위하는 기업

< 융자제외 업종 운용기준 >

- 사행산업 등 국민 정서상 지원이 부적절한 업종
(도박·사치·향락, 건강유해, 부동산 투기 등)
- 정부 등 공공부문에서 직·간접적으로 운영·지원하는 업종
(철도 등 운송, 도로 및 관련시설 운영업 등)
- 고소득 및 자금조달이 상대적으로 용이한 업종
(법무·세무·보건 등 전문서비스, 금융 및 보험업 등)

⑤ 「소상공인 보호 및 지원에 관한 법률」에 따른 소상공인

* 소상공인 기준 : 광업·제조업·건설업·운수업은 상시근로자수 10명 미만,
그 밖의 업종은 상시근로자수 5명 미만

** 단, 제조업 또는 중점지원분야를 영위하는 기업 등은 소상공인 지원가능

⑥ 다음에 해당하는 사유로 정책자금 융자신청이 제한된 기업

- 최근 3년 이내 정책자금 제3자 부당 개입 등 허위·부정한 방법으로 융자 신청
- 최근 3년 이내 사업장 임대 등 정책자금 지원시설의 목적 외 사용
- 최근 1년 이내 약속어음 감축특약 미이행

⑦ 최근 3년 이내 중소벤처기업부 소관 정부 연구개발비의 위법 또는 부당한 사용으로 지원금 환수 등 제재조치 된 기업

⑧ 임직원의 자금횡령 등 기업 경영과 관련하여 사회적 물의를 일으킨 기업

⑨ 업종별 융자제한 부채비율(별표5)을 초과하는 기업

< 적용 예외 >

- 업력 7년 미만 기업
- 「소득세법」 및 동법시행령에 의한 일정규모 미만의 간편장부대상 사업자
- 「중소기업협동조합법」상의 협동조합
- 최근 결산연도 유형자산 증가율이 동업종 평균의 2배를 초과하는 중소기업의 시설투자금액, 매출액 대비 R&D투자비율이 1.5% 이상인 기업의 R&D투자금액 등은 융자제한 부채비율 산정 시 제외

⑩ 중진공 지정 부실징후기업 또는 업력 5년 초과 기업 중 다음에 해당하는 한계기업

- 2년 연속 적자기업 중 자기자본 전액 잠식 기업
- 3년 연속 '이자보상배(비)율 1.0 미만'이고, 3년 연속 '영업활동 현금흐름이 (-)'인 기업
(단, 최근 결산연도 유형자산과 R&D투자금액이 모두 전년도 대비 2.5% 이상 증가한 기업은 예외)
- 중진공 신용위험등급 최하위 등급(재창업자금은 신청가능)

⑪ 기업심사에서 탈락한 기업으로 6개월이 경과되지 아니한 기업

< 적용 예외 >

- 신청연도가 다른 경우
- 실질기업주 변경 등 기업경영상 중대한 변동이 있는 경우(추가 1회에 한함)
- 다른 자금 평가탈락 후 재도약지원자금 또는 긴급경영안정자금을 신청하는 경우
- 투융자심의위원회 및 스케일업금융 선정심사에서 탈락 후 다른 자금을 신청하는 경우

⑫ 다음에 해당하는 우량기업

* 단, 소재·부품·장비 강소기업 100 · 스타트업 100 · 경쟁력위원회 추천기업은 예외적으로 지원가능

- 유가증권시장 상장기업, 코스닥시장 상장기업, 「자본시장법」에 의한 신용평가회사의 BB등급 이상 기업
* 단, 코스닥 기술특례상장기업은 상장 후 3년까지 예외
- 중진공 신용위험등급 최상위 등급(CR1)
* 단, 업력 3년 미만 기업, 최근 결산연도 자산총계 10억원 미만의 소자산기업,
「중소기업협동조합법」상의 협동조합은 예외
- 최근 재무제표 기준 자본총계 200억원 또는 자산총계 700억원 초과 기업
* 수출향상기업(최근 1년간 직수출실적 50만불 이상이며 20% 이상 증가) 또는 최근 1년간 10인 이상 고용창출 기업은 예외

- ⑬ 정부, 지자체 등의 정책자금 융자, 보증, R&D 보조금 등 지원실적이 최근 5년간 100억원(누적)을 초과하는 기업

(지원실적 : 중소기업지원사업 통합관리시스템 (<http://sims.go.kr>))

< 적용 예외 >

- (신규지원 및 과거 실적산정 예외) 신시장진출지원자금, 신성장기반자금, 투융자복합금융, 재도약지원자금, 긴급경영안정자금
- (과거 실적산정 예외) 보증서부 정책자금 융자지원의 보증실적과 매출채권보험

* 소재·부품·장비 강소기업 100 · 스타트업 100 · 경쟁력위원회 추천기업은 지원가능

- ⑭ 중진공 정책자금 누적지원 금액이 운전자금 기준으로 25억원을 초과하는 기업

* '18.1.2일 이후 신청접수한 자금에 한하여 적용

(단, 긴급경영안정자금, 투융자복합금융은 산정 예외)

- ⑮ 최근 5년 이내 정책자금을 3회 이상 지원받은 기업

< 적용 예외 >

- (신규지원 및 과거 실적산정 예외) 긴급경영안정자금, 투융자복합금융, 시설자금, 브랜드K 인증기업, 소재·부품·장비 강소기업 100 · 스타트업 100 · 경쟁력위원회 추천기업, BIG3 혁신성장 지원기업은 지원가능

※ 중소기업 정책자금 융자계획에서 정한 사항의 세부운용은 융자계획 참고자료, 중소벤처기업부 및 중진공의 각 사업규정 등을 따릅니다.

마. 정책자금 신청·접수 및 문의처

- 중소기업 통합콜센터(전국 어디서나 국번없이 ☎ 1357) 또는 정책자금 안내 콜센터(☎ 1811-3655)
- 중소벤처기업진흥공단 지역본(지)부 소재지

3. 사업별 정책자금 융자 계획

구분	업력	지원사업(자금)	신청대상	대출금리 (기준금리±@)	대출기간 (거치기간)	대출 한도 (억원)
시설	7년미만	창업기반지원	전체 중소기업	△0.6%p	10년(4)	60
		일자리창출촉진	일자리창출, 인재육성기업 등	△0.7%p	10년(4)	60
		재창업	재창업(준비) 기업으로 성실 경영평가 통과기업	△0.3%p	10년(4)	60
	7년이상	혁신성장지원	전체 중소기업	+0.2%p	10년(4)	60

시설	무관	개발기술사업화	특허, 정부 R&D 등 보유 기술사업화 추진기업	△0.3%p	10년(4)	30
		제조현장스마트화	스마트공장 도입 추진기업 등	△0.3%p	10년(4)	100
		Net-Zero유망기업	탄소중립 기술사업화 기업	+0.2%p	10년(4)	60
		수출기업글로벌화	수출유망기업 (수출10만불 이상)	△0.3%p	10년(4)	20
		사업전환 (업력 3년 이상)	사업전환계획 승인 (5년 이내)기업	△0.3%p	10년(4)	100
		구조개선전용 (선제적 자율구조개선)	은행 추천, 정책금융기관 지정 경영애로 기업 등	2.5%(고정)	10년(4)	60
		성장공유형	기업공개(IPO) 가능성이 높은 중소기업	표면금리(0.5%) * 업력(3년↓)기업 : 0.25% 만기보장금리(3.0%)	5년(2) * 업력(7년↓) 기업 : 7년(4)	60
운전	7년미만	창업기반지원	전체 중소기업	△0.3%p	5년(2)	5
		일자리창출촉진	일자리창출, 인재육성기업 등	△0.4%p	5년(2)	5
		재창업	재창업(준비) 기업으로 성실 경영평가 통과기업	기준금리	6년(3)	5
	7년이상	혁신성장지원*	전체 중소기업	+0.5%p	5년(2)	5
	무관	개발기술사업화	특허, 정부 R&D 등 보유 기술사업화 추진기업	기준금리	5년(2)	5
		제조현장스마트화*	스마트공장 도입 추진기업 등	기준금리	5년(2)	10
		Net-Zero유망기업*	탄소중립 기술사업화 기업	+0.5%p	5년(2)	5
		내수기업수출기업 화	내수·수출초보기업 (수출10만불 미만)	기준금리	5년(2)	5
		수출기업글로벌화	수출유망기업 (수출10만불 이상)	기준금리	5년(2)	10
		긴급경영안정	일시적 경영애로기업	+0.5%p	5년(2)	10
			자연재해, 사회재난 피해기업	1.9%(고정)		
		사업전환 (업력 3년 이상)	사업전환계획 승인 (5년 이내)기업	기준금리	6년(3)	5
		구조 개선 전용	은행 추천, 정책금융기관 지정 경영애로 기업 등	기준금리	5년(2)	10
				2.5%(고정)		
		성장공유형	기업공개(IPO) 가능성이 높은 중소기업	표면금리(0.5%) * 업력(3년↓)기업 : 0.25% 만기보장금리(3.0%)	5년(2) * 업력(7년↓) 기업 : 7년(4)	60

※ 운전자금 中 (*) 표기자금은 시설도입 초기 시설가동비(시운전자금)로, 순수 운전자금 용도로 대출불가

1

혁신창업사업화자금

가. 사업목적

- 기술력과 사업성은 우수하나 자금이 부족한 중소·벤처기업의 창업을 활성화하고 고용창출을 도모

나. 융자규모 : 23,000억원

1-1

창업기반지원자금

□ 지원대상

- 업력 7년 미만인 중소기업 또는 중소기업을 창업하는 자
 - * 단, 「중소기업창업지원법」 제2조에 따른 창업자에 한함
 - * 업력은 사업개시일로부터 정책자금 융자신청서 제출일까지의 기간으로 산정
- ※ 대표자가 대기업·중견기업·정부출연연구소 경력 보유자 및 기술사, 이공계 석·박사 학위를 보유한 중소기업 포함(시니어기술창업)
- ※ 비대면 분야(참고3)를 영위하는 중소기업 포함
- 창업기반지원자금 內 다음 지원대상을 위한 자금 별도 운용

< 청년전용창업자금 >

- 대표자가 만 39세 이하로서, 업력 3년 미만인 중소기업 또는 중소기업을 창업하는 자

□ 융자조건

- 창업기반지원자금(일반)

구 분	융자 조건
대출한도	연간 60억원 이내 (운전자금은 연간 5억원 이내)
대출기간	(시설자금) 10년 이내 (거치기간 : 담보 4년 이내, 신용 3년 이내) (운전자금) 5년 이내 (거치기간 : 2년 이내)
대출금리	정책자금 기준금리(변동) - 0.3%p
대출방식	직접대출, 대리대출
기 타	별표3(사업별 대출한도 우대기준)에 해당하는 기업은 대출한도 우대 가능

○ 창업기반지원자금(청년전용창업자금)

구 분	융자 조건
대출한도	연간 1억원 이내(제조업 및 지역특화주력산업은 2억원 이내)
대출기간	(시설자금) 10년 이내 (거치기간 : 담보 4년 이내, 신용 3년 이내) (운전자금) 6년 이내 (거치기간 : 3년 이내)
대출금리	2.0%(고정)
대출방식	직접대출
기 타	자금신청·접수와 함께 교육·멘토링 실시 및 사업계획서 등에 대한 평가를 통해 융자결정 후 대출

1-2 일자리창출촉진자금

□ 지원대상

- 다음 유형에 해당하는 업력 7년 미만인 중소기업 또는 중소기업을 창업하는 자
* 단, 「중소기업창업지원법」 제2조에 따른 창업자에 한함

- | | |
|---|--|
| <ul style="list-style-type: none"> ▪ 일자리 창출 <ul style="list-style-type: none"> • 3년 연속 일자리 증가 기업 • 최근 1년 이내 청년 근로자 고용기업 • 청년 추가고용 장려금 지원사업 참여기업 ▪ 일자리 유지 <ul style="list-style-type: none"> • 내일채움공제 가입기업 • 좋은 일자리 강소기업 • 일자리 안정자금 수급기업 ▪ 인재육성 <ul style="list-style-type: none"> • 성과공유기업 • 중소기업 특성화고 인력양성사업 참여기업 • 시·도교육청 추천 우수 선도기업 | <ul style="list-style-type: none"> • 기업인력애로센터를 통한 인력 채용기업 • 청년 근로자 30% 이상 고용기업 • 청년채용 특별장려금 지원기업 • 청년 내일채움공제 가입기업 • 청년친화 강소기업 • 중소기업 계약학과 참여기업 • 선취업후학습 우수 인증기업 |
|---|--|

□ 융자조건

구 분	융자 조건
대출한도	연간 60억원 이내 (운전자금은 연간 5억원 이내)
대출기간	(시설자금) 10년 이내 (거치기간 : 담보 4년 이내, 신용 3년 이내) (운전자금) 5년 이내 (거치기간 : 2년 이내)
대출금리	정책자금 기준금리(변동) - 0.3%p
대출방식	직접대출, 대리대출
기 타	별표3(사업별 대출한도 우대기준)에 해당하는 기업은 대출한도 우대 가능

1-3

개발기술사업화자금

□ 지원대상

○ 다음에 해당하는 기술을 사업화하고자 하는 중소기업

* 단, 제품 양산 후 3년이 경과한 기술은 제외

- ① 중소벤처기업부, 산업통상자원부 등 정부 또는 지자체 출연 연구개발사업에 참여하여 기술개발에 성공(완료)한 기술
- ② 특허, 실용신안 또는 저작권 등록 기술
- ③ 정부 및 정부 공인기관이 인증한 기술
 - * 신기술(NET), 전력신기술, 건설신기술, 녹색기술인증, 공공기관 통합기술마켓 인증 등
- ④ 국내외의 대학, 연구기관, 기업, 기술거래기관 등으로부터 이전 받은 기술
- ⑤ 「기술의 이전 및 사업화 촉진에 관한 법률」에 따른 기술평가기관으로부터 기술평가인증을 받은 기술
- ⑥ 공인 기업부설연구소 및 연구개발전담부서 보유 기업이 개발한 기술
- ⑦ 중소벤처기업부가 인가한 기관과 기술자료 임차계약을 체결한 기술
- ⑧ 특허청의 IP-R&D 전략지원 사업에 참여하여 개발을 완료한 기술
- ⑨ Inno-Biz, Main-Biz, 벤처기업, 지식재산경영인증 기업 보유기업의 자체 기술
- ⑩ 크라우드펀딩 투자 유치 기업(1억원 이상)의 자체 기술
- ⑪ 혁신제품 지정증서 보유기업이 개발한 기술
- ⑫ 대스타 해결사 플랫폼 최종 선정 창업기업 선정기술

□ 융자조건

구 분	융자 조건
대출한도	연간 30억원 이내 (운전자금 연간 5억원 이내)
대출기간	(시설자금) 10년 이내 (거치기간 : 담보 4년 이내, 신용 3년 이내) (운전자금) 5년 이내 (거치기간 : 2년 이내)
대출금리	정책자금 기준금리(변동)
대출방식	직접대출

2

투융자복합금융

가. 사업목적

○ 기술성과 미래 성장가치가 우수한 중소기업에 대해 융자에 투자요소를 복합한 방식의 자금 지원으로 창업 활성화 및 성장단계 진입을 도모

나. 융자규모 : 1,200억원

□ 지원대상

- (성장공유형) 기술성과 미래의 성장가치가 큰 중소기업으로, 혁신성장 가능성이 있는 기업
 - (스케일업금융) 혁신성장 잠재력 및 기반을 갖춘 기업으로 회사채 발행을 통해 자금을 조달하고자 하는 기업
- * 스케일업금융의 지원대상, 지원조건, 지원방식, 절차 등은 별도 공고

□ 성장공유형 융자조건

구 분	융자 조건		
	전환사채, 신주인수권부사채 인수방식		상환전환 우선주 인수방식
대출한도	기업당 60억원 이내		
대출기간	업력 7년 미만	7년 이내 (거치기간 4년 이내)	중진공 상환권 행사 시 즉시 상환
	업력 7년 이상	5년 이내 (거치기간 2년 이내)	* 상환권 행사는 대출(익일) 2년 또는 3년 中 협의하여 결정
대출금리	업력 3년 미만	표면금리 0.25% 만기보장금리 3%	중진공의 상환권 행사 시, 대출(익일)부터 상환일까지 연 5%(단리) 적용
	업력 3년 이상	표면금리 0.50% 만기보장금리 3%	
대출방식	직접대출		
기 타	• 사업장 건축(토지구입, 건축), 사업장 매입 용도의 시설자금 지원 불가 • 별표3(사업별 대출한도 우대기준)에 해당하는 기업은 대출한도 우대 가능		

3

신시장진출지원자금

가. 사업목적

- 중소기업이 보유한 우수 기술·제품의 글로벌화 촉진 및 수출인프라 조성에 필요한 자금을 지원하여 수출 중소기업을 육성

나. 융자규모 : 4,000억원

3-1

내수기업수출기업화

□ 지원대상

- 다음 유형에 해당하는 수출실적 10만불 미만(최근1년) 중소기업

- ① 수출 초보기업 : 1불~10만불 미만의 수출실적이 있는 기업
- ② 디지털수출기업화 : 전자상거래를 활용한 생산물(용역·서비스 포함) 수출 실적보유(준비 중 포함) 또는 중기부 '전자상거래활용사업'에 참여 중인 중소기업
- ③ 브랜드K 인증기업 : '브랜드K' 인증을 받은 기업(중기부 인증)
- ④ 수출지원사업 참여기업 : 기타 정부 및 지자체 수출지원사업 참여기업(사업기간 또는 사업종료 후 1년 이내) 및 수출 관련 지정제도 선정기업(유효기간 이내)
- ⑤ 기술수출 중소기업 : 기술수출 실적*을 보유(협약·계약 포함**)한 중소기업
 - * 특허, 상표, 디자인, 노하우, 기술서비스, R&D 등 무형자산 판매 등
 - ** 기술수출 관련 협약 또는 계약을 체결한 경우

* 「소상공인 보호 및 지원에 관한 법률」에 따른 소상공인도 지원대상에 포함

□ 용자조건

구 분	용자 조건
대출한도	(운전자금) 연간 5억원 이내
대출기간	(운전자금) 5년 이내 (거치기간 2년 이내)
대출금리	정책자금 기준금리(변동)
대출방식	직접대출
기 타	• 해상운임 상승 등에 따른 물류비 지원 용도로 운전자금 지원가능

3-2

수출기업글로벌화

□ 지원대상

- 다음 유형에 해당하는 수출실적 10만불 이상 중소기업

- ① 수출 유망기업 : 최근 1년간 10만불 이상의 수출실적 보유기업
- ② 신산업 영위기업 : 백신·바이오, 반도체 등 혁신성장분야 중소기업
 - * 혁신성장분야 [참고1]
- ③ 기술수출 중소기업 : 기술수출 실적*을 보유(협약·계약 포함**)한 중소기업
 - * 특허, 상표, 디자인, 노하우, 기술서비스, R&D 등 무형자산 판매 등
 - ** 기술수출 관련 협약 또는 계약을 체결한 경우

* 「소상공인 보호 및 지원에 관한 법률」에 따른 소상공인도 지원대상에 포함

□ 용자조건

구 분	용자 조건
대출한도	연간 20억원 이내 (운전자금은 연간 10억원 이내)

대출기간	(시설자금) 10년 이내 (거치기간 : 담보 4년 이내, 신용 3년 이내) (운전자금) 5년 이내 (거치기간 : 2년 이내)
대출금리	정책자금 기준금리(변동)
대출방식	직접대출
기 타	<ul style="list-style-type: none"> • 브랜드K 인증기업의 시설자금 대출한도는 연간 30억원 이내 • 사업장 건축(토지구입, 건축), 사업장 매입 용도의 시설자금 지원 불가 • 해상운임 상승 등에 따른 물류비 지원 용도로 운전자금 지원가능

4 신성장기반자금

가. 사업목적

- 사업성과 기술성이 우수한 성장유망 중소기업의 생산성향상, 고부가가치화 등 경쟁력 강화에 필요한 자금을 지원하여 성장 동력 창출

나. 융자규모 : 16,200억원

4-1 혁신성장지원자금

□ 지원대상

- 업력 7년 이상 중소기업
 - ※ 한중 FTA 관련 지원업종(참고15)을 영위하는 중소기업 포함
- 혁신성장지원자금 內 다음 지원대상을 위한 자금 별도 운용

< 협동화 >

- 3개 이상의 중소기업이 규합하여 협동화실천계획의 승인을 얻은 자 또는 2개 이상의 중소기업이 규합하여 협업사업계획의 승인을 얻은 자(업력제한 없음)
- * 별표1에 따른 '융자제외 대상업종' 中 산업단체(KSIC 94110)는 지원대상에 포함
- * <2.공통사항> 라.융자제한기업 ⑨항(부채비율 초과기업) 적용 제외

□ 융자조건

- 혁신성장지원

구 분	융자조건
대출한도	연간 60억원 이내 (운전자금은 연간 5억원 이내)
대출기간	(시설자금) 10년 이내 (거치기간 : 담보 4년 이내, 신용 3년 이내) (운전자금) 5년 이내 (거치기간 : 2년 이내)

대출금리	정책자금 기준금리(변동) + 0.5%p
대출방식	직접대출, 대리대출
기 타	<ul style="list-style-type: none"> • 운전자금은 동 자금의 시설자금을 대출받은 기업 중 시설 도입 후 소요되는 초기가동비만 지원(시설자금의 50%이내) • 별표3(사업별 대출한도 우대기준)에 해당하는 기업은 대출한도 우대 가능 • 중소기업 ESG 인식확산을 위한 ESG 자가진단 실시(기업 수행)

○ 협동화

구 분	용자조건
대출한도	연간 100억원 이내 (운전자금은 연간 15억원 이내)
대출기간	(시설자금) 10년 이내 (거치기간 : 5년 이내) (운전자금) 5년 이내 (거치기간 : 2년 이내)
대출금리	정책자금 기준금리(변동)
대출방식	직접대출, 대리대출
기 타	<ul style="list-style-type: none"> • 토지구입비 지원 시 건축허가 조건 예외 적용 • 부지 조성공사 용도의 시설자금 지원 가능

□ 기 타

- 법인전환 등으로 최초 창업한 기업의 사업개시일로부터 업력 7년 이상인 기업은 '혁신성장지원자금'으로 용자
- '혁신성장지원자금' 지원 시 아래에 해당하는 기업은 시설자금과 별도로 제품생산, 시장개척 용도 등의 운전자금 지원 가능

▪ 지식서비스산업(참고7)	▪ 국토교통부 인증 우수 물류기업
▪ 사회적경제기업	▪ 사업전환 성공기업(판정일로부터 3년 이내)
▪ 소재·부품·장비 강소기업 100 · 스타트업 100 · 경쟁력위원회 추천기업	

* 혁신성장지원자금은 운전자금 별도 지원 불가

- 국가핵심기술 보유 중소기업의 대출금리는 정책자금 기준금리(변동) 적용

4-2 Net-Zero 유망기업 지원

- 지원대상 : 다음 요건에 해당하는 그린기술 사업화 및 저탄소·친환경 제조로 전환을 추진 중인 중소기업

- 신재생에너지, 탄소저감 등 그린분야(참고2) 영위기업 또는 기술 사업화 기업
- 원부자재 등을 친환경 소재로 전환하는 기업
- 오염물질 저감 설비, 저탄소·에너지 효율화 · 환경오염방지 설비 등 도입 기업
- 중소기업 혁신바우처 사업의 탄소중립 경영혁신 컨설팅 선정기업
- 탄소중립형 스마트공장 지원사업 협약기업

□ 융자조건

구 분	융자조건
대출한도	연간 60억원 이내 (운전자금은 연간 5억원 이내)
대출기간	(시설자금) 10년 이내 (거치기간 : 담보 4년 이내, 신용 3년 이내) (운전자금) 5년 이내 (거치기간 : 2년 이내)
대출금리	정책자금 기준금리(변동) + 0.5%p
대출방식	직접대출, 대리대출
기 타	<ul style="list-style-type: none"> • 별표3(사업별 대출한도 우대기준)에 해당하는 기업은 대출한도 우대 가능 • 운전자금은 동 자금의 시설자금을 대출받은 기업 중 시설 도입 후 소요되는 초기가동비만 지원(시설자금의 50%이내) • 중소기업 ESG 인식확산을 위한 ESG 자가진단 실시(기업 수행) • 탄소중립 수준진단 실시(진단요건에 해당할 경우 필수, 중진공 수행)

4-3 제조현장스마트화

□ 지원대상 : 다음 요건에 해당하는 중소기업

- 스마트공장 추진기업 중 '스마트공장 보급사업' 등 참여기업*
- * 스마트공장 보급사업 및 생산현장디지털화 사업 등
- 4차 산업혁명 관련 신산업·신기술 영위기업
- ICT기반 생산 효율화를 위한 자동화 시설 도입기업

* 국내 복귀기업은 <2.공통사항> 라.융자제한기업 ⑨항(부채비율 초과기업) 적용 제외

□ 융자조건

구 분	융자 조건
대출한도	연간 100억원 이내 (운전자금은 연간 10억원 이내)
대출기간	(시설자금) 10년 이내 (거치기간 : 담보 4년 이내, 신용 3년 이내) (운전자금) 5년 이내 (거치기간 : 2년 이내)

대출금리	정책자금 기준금리(변동)
대출방식	직접대출, 대리대출
기 타	<ul style="list-style-type: none"> • 운전자금은 동 자금의 시설자금을 대출받은 기업 중 시설 도입 후 소요되는 초기가동비만 지원(시설자금의 50%이내) • 중소기업 ESG 인식확산을 위한 ESG 자가진단 실시 (기업 수행)

5 재도약지원자금

가. 사업목적

- 사업전환, 구조조정, 재창업 지원을 통해 재도약과 경영정상화를 위한 사회적 기반 조성

나. 융자금모 : 4,200억원

5-1 사업전환자금

☐ 지원대상

- 「중소기업 사업전환 촉진에 관한 특별법」에 의한 '사업전환계획'을 승인받은 중소기업으로,
 - 사업전환계획 승인일로부터 5년 미만(신청일 기준)인 기업
 - * 은행권 추천 경영애로기업은 <2.공통사항> 라.융자제한기업 ⑩항(한계기업) 적용 제외
- 사업전환자금 內 다음 지원대상을 위한 자금 별도 운용

< 사업재편 >

- 「기업활력 제고를 위한 특별법」에 의한 '사업재편계획'을 승인받은 중소기업으로 승인일로부터 5년 미만(신청·접수일 기준)인 기업
 - * <2.공통사항> 라.융자제한기업 ②항(세금채납기업), ⑨항(부채비율 초과기업), ⑫항(우량기업) 적용을 예외로 하며 ②항(세금채납기업) 예외적용의 경우에도 압류·매각의 유예에 한함

< 무역조정 >

- 『자유무역협정체결에 따른 무역조정지원에 관한 법률』에 의한 '무역조정지원기업'으로 지정된 중소기업으로 지정일로부터 3년 미만(신청·접수일 기준)인 기업
 - * <2.공통사항> 라.융자제한기업 ⑨항(부채비율 초과기업), ⑩항(한계기업), ⑫항(우량기업) 적용에서 제외

< 산업경쟁력강화 >

- 사업전환계획 승인기업의 한중FTA 지원업종(참고15) 영위기업

☐ 융자조건

○ 사업전환자금(사업재편, 산업경쟁력강화 포함)

구 분	융자 조건
대출한도	연간 100억원 이내 (운전자금은 연간 5억원 이내)
대출기간	(시설자금) 10년 이내 (거치기간 : 담보 5년 이내, 신용 4년 이내) (운전자금) 6년 이내 (거치기간 : 3년 이내)
대출금리	정책자금 기준금리(변동)
대출방식	직접대출, 대리대출
기 타	별표3(사업별 대출한도 우대기준)에 해당하는 기업은 대출한도 우대 가능

○ 무역조정

구 분	융자 조건
대출한도	연간 60억원 이내 (운전자금은 연간 5억원 이내)
대출기간	(시설자금) 10년 이내 (거치기간 : 담보 5년 이내, 신용 4년 이내) (운전자금) 6년 이내 (거치기간 : 3년 이내)
대출금리	2.0%(고정)
대출방식	직접대출, 대리대출
기 타	별표3(사업별 대출한도 우대기준)에 해당하는 기업은 대출한도 우대 가능

5-2 구조개선전용자금

□ 지원대상 : 다음 ① ~ ⑦ 유형에 해당하는 기업

- * <2.공통사항> 라.용자제한기업 ②항(세금채납기업), ③항(신용정보관리대상기업), ⑨항(부채비율초과기업), ⑩항(한계기업) 적용예외로 하며, ②항(세금채납기업) 예외적용 경우에도 압류·매각의 유예에 한함. ③항(신용정보관리대상기업) 적용 예외의 경우에도 금융질서문란 기업은 용자제한

① 은행권 추천 경영애로 기업 중 아래 중 1가지 해당되는 기업

- 은행의 기업신용위험평가 결과 경영정상화 가능기업(A,B,C 등급)
- 은행 자체프로그램에 의한 워크아웃 추진기업으로 워크아웃계획 정상이행 중인 경우
- 자산건전성 분류 기준 '요주의' 등급 이하
- 3년 연속 영업현금흐름(-)
- 3년 연속 이자보상배(비)율 1 미만

② 정책금융기관(중진공, 신보, 기보)이 지정한 부실징후기업

③ 채권은행협의회 운영협약 또는 기업구조조정 촉진법에 의한 워크아웃 추진기업으로 워크아웃계획을 정상 이행중인 경우

④ 「채무자 회생 및 파산에 관한 법률」에 따라 회생계획인가 및 회생절차종결 후 3년 이내 기

업으로 회생계획*을 정상 이행중인 경우

* 회생인가 또는 종결 당시 법원에서 승인한 회생계획

⑤ 진로제시 컨설팅 결과 '구조개선' 대상으로 판정된 기업

⑥ 아래 사항 중 하나에 해당되어 한국자산관리공사(캠코)에서 금융지원을 추천한 기업

- 패키지형 회생기업 금융지원 참여기업
- Sales & LeaseBack 참여(선정)기업
- 국세 물납 법인

⑦ '선제적 자율구조개선프로그램'에서 지원을 결정한 기업

< 선제적 자율구조개선프로그램 개요 >

- 중진공 및 협력은행 대출금 잔액을 보유한 부실장후기업을 대상으로 신규대출, 만기연장, 금리인하 등 협력은행과 연계한 금융지원

* 상담·접수 → 진단·평가 → 경영개선계획 수립 → 지원방식 결정 → 금융지원

□ 융자조건

구 분		융자 조건	
		일반 구조개선전용자금* (캠코 협업 금융지원)	선제적 자율구조개선프로그램
대출한도	시설	-	연간 60억원 이내
	운전	3년간 10억원 이내	
대출기간	시설	-	10년 이내 (거치기간 : 담보 4년 이내, 신용 3년 이내)
	운전	5년 이내 (거치기간 : 2년 이내)	
대출금리		정책자금 기준금리(변동)	2.5%(고정)
대출방식		직접대출	

* 회생계획 인가 기업 중 무리한 회생인가 조건으로 어려움을 겪는 기업의 경우 회생채무 상환 용도의 운전자금 지원가능

5-3

재창업자금

□ 지원대상

- 사업실패로 저신용 상태 혹은 한국신용정보원의 '일반신용정보관리규약'에 따라 공공정보*가 등록되어 있거나, 자금조달에 애로를 겪고 있는 기업인으로, 다음요건(①~③)을 모두 만족하는 자

* 공공정보는 파산면책결정, 회생인가, 신용회복확정, 채무조정확정에 한함

** <2.공통사항> 라.융자제한기업 ②항(세금채납기업), ③항(신용정보관리대상기업), ⑨항(부채비율초과기업) 적용예외로 하

며, ②항(세금채납기업) 예외적용 경우에도 압류·매각의 유예에 한함. ③항(신용정보관리대상기업) 적용예외의 경우에도 개인기업의 파산면책결정, 회생인가, 신용회복확정, 채무조정확정에 한함

*** 별표1(융자제외 대상업종) 중 도매업 영위 소상공인 및 건설업을 지원대상에 포함

① 업력이 사업 개시일로부터 7년 미만(신청·접수일 기준)인 중소기업 및 재창업을 준비 중인 자

* 설립 7년 미만 법인기업을 인수한 경우도 포함

** 재창업을 준비 중인 자의 경우, 재창업자금 지원결정 후 3개월 이내에 사업자등록이 가능할 것

② 아래 재창업자 요건에 모두 해당하며 실패기업 폐업을 완료할 것

<재창업자 요건>

- 현재 재창업기업의 대표(이사)로서, 과거 실패 개인기업의 대표이거나 실패 법인기업의 대표이사 또는 실질기업주
- 폐업한 실패기업의 업종이 '비영리업종, 사치향락업종, 음식숙박업, 상시 근로자 5인 미만 소매업, 금융 및 보험업, 부동산업, 공공행정, 국방 및 사회보장행정, 가구 내 고용 및 자가 소비·생산활동, 국제 및 외국기관'에 미해당
- 폐업한 실패기업이 매출실적 보유
(단, 재창업한 기업이 매출이 있거나 폐업기업 업력이 3년 이상인 경우는 예외)

③ 「중소기업창업지원법」에 따른 성실경영평가를 통과할 것

* 성실경영평가 : 재창업지원자금 신청자가 재창업 전 기업을 분석회계, 고의 부도, 부당해고 등을 하지 않고 성실하게 경영했는지 등을 평가

○ 재창업자금 내 다음 지원대상을 위한 자금 별도 운용

< 기술혁신형 재창업 >

- 중기부 재도전성공패키지사업 또는 TIPS-R 선정
- 정부의 R&D사업 선정
- 특허·실용신안을 보유하고 재창업 후 동 기술을 사업화 중이거나 사업화
- 재도전Fund 투자유치
- 과기부 ICT 재창업 사업 선정
- 혁신성장분야(참고1) 영위
- 소재·부품·장비산업(참고5) 영위

< 신용회복위원회 재창업지원 >

- 연체 등 정보가 등록된 신용미회복자로 신용회복위원회의 신용회복과 재창업자금 동시 지원이 필요한 경우
 - * (지원방식) 신복위 접수 → 중진공·신보·기보 중 1기관이 평가 → 위원회심의 → 신보·기보 보증서발급 → 신용회복처리 후 중진공대출

□ 융자조건

구 분	융자 조건
대출한도	연간 60억원 이내 (운전자금은 연간 5억원 이내)
대출기간	(시설자금) 10년 이내 (거치기간 : 4년 이내) (운전자금) 6년 이내 (거치기간 : 3년 이내)
대출금리	정책자금 기준금리(변동)
대출방식	직접대출, 대리대출
기 타	<ul style="list-style-type: none"> • 업력 1년 미만 기업의 경우에는 역량평가와 초기재창업심의 위원회 평가를 합산한 결과로 융자 여부 결정 • 「기술혁신형 재창업기업」은 우선 접수하며 융자상환금조정형 대출로 신청 가능 • 융자상환금조정형은 대출한도 5억원 이내에서 직접대출로 운영 • 별표3(사업별 대출한도 우대기준)에 해당하는 기업은 대출한도 우대 가능 (융자상환금조정형 제외)

6

긴급경영안정자금

가. 사업목적

- 경영으로 해소 등 긴급한 자금소요를 지원하여 중소기업의 안정적인 경영기반 조성

나. 융자규모 : 2,000억원

6-1

긴급경영안정자금(재해중소기업지원)

□ 지원대상

- 「재해 중소기업 지원지침(중소벤처기업부 고시)」에 따라 '자연재난' 및 '사회재난'으로 피해를 입은 중소기업
 - * 시장·군수·구청장 또는 읍·면·동장이 발급한 「재해중소기업 확인증」 제출
- ** <2.공통사항> 라. 융자제한기업 ①항(휴·폐업기업), ②항(세금채납기업), ③항(부채비율초과기업) 적용 예외
(단, ①항(휴·폐업기업) 예외 적용의 경우 재해를 직접적인 원인으로 한 휴업, ②항(세금채납기업) 예외 적용의 경우 압류·매각의 유예에 한함)

□ 융자조건

구 분	융자 조건
대출한도	(운전자금) 피해금액 이내에서 최대 10억원 (3년간 15억원 이내)
대출기간	(운전자금) 5년 이내 (거치기간 : 2년 이내)
대출금리	1.9%(고정)
대출방식	직접대출
기 타	운전자금의 용도는 직접 피해 복구에 소요되는 비용

6-2

긴급경영안정자금(일시적경영애로)

□ 지원대상

- 다음 '① 경영애로 사유'로 인해 일정부분 이상 피해('② 경영애로 규모')를 입은 일시적 경영애로 기업 중 경영정상화 가능성이 큰 기업
 - * <2.공통사항> 라.용자제한기업 ⑨항(부채비율초과기업) 적용 예외
 - ** 정부 산업구조조정 대상업종(조선, 자동차, 철강, 석유화학)은 <2.공통사항> 라. 용자제한기업 ②항(세금채납기업), ⑨항(부채비율초과기업), ⑫항(우량기업) 적용 예외
(단, ②항(세금채납기업) 예외 적용의 경우에도 압류·매각의 유예에 한함)

① 경영애로 사유

- 환율피해
- 대형사고(화재 등)
- 대기업 구조조정
- 정부의 산업구조조정 대상업종(조선, 자동차, 해운, 철강, 석유화학) 관련 피해
- 주요거래처 도산 및 결제조건 악화
- 기술유출 피해
- 불공정거래행위, 기술침해, 외국기업 또는 대기업과의 특허분쟁에 따른 피해
- 한·중 FTA 지원업종(피해)(참고15)
- 고용위기 또는 산업위기에 따른 애로
- 對이란제재 피해
- 화학안전 법령 이행
- 코로나19 피해
- 중소기업 특별지원지역 경영애로
- 개성공단 입주 철수기업
- 우크라이나 사태 피해기업
- 기타 중소기업부장관이 지원이 필요하다고 인정하는 사유
 - ※ 제품과 서비스의 시장성 부족 등에 따른 영업부진 등은 제외

- ② 경영애로 규모 : 매출액 또는 영업이익이 10%이상 감소 기업, 대형사고(화재 등)로 피해 규모가 1억원 이상인 기업

(비교시점) 직전연도와 직전전연도,
직전반기와 직전전반기, 직전반기와 전년동반기,
직전분기와 직전전분기, 직전분기와 전년동분기,
신청전월과 전전월, 신청전월과 전년동월

* 단, 다음에 해당하는 기업의 경우 경영애로 규모 요건 적용 예외

- 고용위기 또는 산업위기지역 소재 중소기업
- 조선업 관련 피해기업
- 對이란제재 피해기업
- 중소기업 특별지원지역 소재 중소기업
- 우크라이나 사태 피해기업

③ 신청기한 : 경영애로 피해 발생(피해 비교 가능시점) 후 6개월 이내

* 단, 정부의 산업구조조정대상 업종 관련 피해기업은 신청기한을 경영애로 피해발생 후 1년 이내로 우대

□ 융자조건

구 분	융자 조건
대출한도	(운전자금) 10억원 이내 (3년간 15억원 이내)
대출기간	(운전자금) 5년 이내 (거치기간 : 2년 이내)
대출금리	정책자금 기준금리(변동) + 0.5%p
대출방식	직접대출
기 타	운전자금의 용도는 경영애로 해소 및 경영정상화에 소요되는 경비

□ 기 타

○ 코로나19 피해기업 요건 완화

- 별표1에 따른 '융자제외 대상업종' 中
 - 집합금지·제한시설 운영기업은 기타주점업(KSIC 56219), 임시목적 교육서비스업(KSIC 855~856)을 포함하여 지원가능

<별표 1> 중소기업 정책자금 융자제외 대상 업종

업종 분류	산업분류코드 (KSIC)	융자제외 업종
제조업	33402 中	불건전 영상게임기 제조업
	33409 中	도박게임장비 등 불건전 오락용품 제조업
건설업	41 ~ 42	건설업(단, 산업 생산시설 종합 건설업(41225), 환경설비 건설업(41224), 조경 건설업(41226), 배관 및 냉·난방 공사업(42201), 건물용 기계·장비 설치 공사업(42202), 방음, 방진 및 내화 공사업(42203), 소방시설 공사업(42204), 전기 및 통신공사업(423)은 지원가능 업종)
도매 및 소매업	46102 中	담배 중개업
	46331, 3	주류, 담배 도매업(단, 주류 중개업 면허보유 기업은 지원 가능)
	4722 中	주류, 담배 소매업
숙박 및 음식점업	5621	주점업
게임 소프트웨어 및 공급업	5821 中	불건전 게임소프트웨어 개발 및 공급업
정보서비스업	63999 中	블록체인 기반 암호화 자산매매 및 중개업(63999-1)
금융 및 보험업	64 ~ 66	금융 및 보험업(단, 정보통신기술을 활용한 핀테크 기업 중 그 외 기타 금융 지원 서비스업(66199)은 지원 가능)
부동산업	68	부동산업
전문서비스업	711-2	법무, 회계 및 세무 관련 서비스업
	7151	회사본부
수의업	731	수의업
공공행정, 국방 및 사회보장 행정	84	공공행정, 국방 및 사회보장 행정
교육서비스업	851-854	초·중·고등 교육기관 및 특수학교
	855-856 中	일반교과 및 입시 교육
보건업	86	보건업
예술, 스포츠 및 여가관련 서비스업	9124	캐블링 및 베틱업
협회 및 단체	94	협회 및 단체 (단, 「중소기업 기본법 제2조 중소기업자」에 해당하는 경우 지원가능)
가구 내 고용 및 자가소비 생산활동	97 ~ 98	가구 내 고용활동 및 별도로 분류되지 않는 자가소비 생산활동
국제 및 외국기관	99	국제 및 외국기관

* 「소상공인 보호 및 지원에 관한 법률」에 따른 소상공인은 융자제외

□ 용자제외 업종 운용의 예외

- 제조업 영위기업 : 소상공인 지원 허용
- 중점지원분야(참고1~10) 영위기업 : 소상공인 지원 허용
- 사회적경제기업(사회적기업, 예비사회적기업, 협동조합, 마을기업, 자활기업)

- 소상공인 지원 가능
- 보건업(86) 영위기업도 정책자금 지원대상에 포함

○ 제주특별자치도 소재 기업 : 다음 업종은 소상공인 지원 허용

- 호텔업(55101) 중 관광숙박업, 기타 일반 및 생활 숙박시설 운영업(55109), 청소년 수련시설 운영업(85614), 자동차 임대업(76110), 유원지 및 테마파크 운영업(91210), 기타 오락장 운영업(91229), 수상오락 서비스업(9123), 산업용 세탁업(96911), 세탁물공급업(96913)

○ 다음의 6개 전문건설업종은 지원 허용('22.6월 限)

- 파일공사 및 축조관련 기초 공사업(42123), 철골 및 관련 구조물 공사업(42131), 콘크리트 및 철근 공사업(42132), 비계 및 형틀 공사업(42137), 유리 및 창호 공사업(42420), 건물용 금속 공작물 설치 공사업(42492)

<별표 2> 최대대출한도(잔액) 우대기준

□ 지방소재기업 : 70억원

□ 사업별 우대 : 100억원

- 협동화·협업사업 승인기업 지원자금
- 제조현장스마트화자금
- 긴급경영안정자금
- 사업전환 및 사업재편 승인기업에 대한 사업전환자금

□ 정부정책에 따른 우대 기업 : 100억원

- 혁신성장지원자금 신청기업 중 소재·부품·장비 영위기업 및 혁신형 중소기업
- 글로벌 백신 허브화 추진단에서 지정한 백신·원부자재 기업
- 중기부 지역혁신 선도기업 선정기업
- 대스타 해결사 플랫폼 최종 선정 창업기업
- 납품단가 조정, 협력이익공유제 참여, 성과공유제 과제 확인서 발급기업, 상생결제 우수기업 최상위 등급 인증기업(우대기간 내) 등 상생협력 우수기업
- 근로자 주거지원을 위한 기숙사 신축 또는 매입 기업(사업장 內 한함)
- 고용창출 100대 기업 등 일자리창출 우수기업
- 해외진출기업 국내복귀 지원법령에 의한 국내복귀기업

- 지방중소기업특별지원지역 입주기업 및 지역특화발전특구 소재 중점지원분야 영위기업
- 소재·부품·장비 강소기업 100 · 스타트업 100 · 경쟁력위원회 추천기업
- 최근 3년 이내 기술혁신대전 등 정부포상 수상기업
- 공정거래위원회 선정 하도급 거래 모범업체(우대기간 내)
- 공정위 소비자중심경영(CCM) 인증기업
- 중소기업 지정 인재육성형 중소기업
- 고용부인증 시간선택제 우수기업
- 공동근로복지기금 참여기업
- 안전보건경영 인증사업장
- 한류활용 수출전용 펀드 투자 유치기업
- BIG3 혁신성장 지원기업
- 아가유니콘 200
- 글로벌 강소기업
- 브랜드K 인증기업
- 국가핵심기술 보유 중소기업
- 우수물류기업 인증기업
- 그린분야 영위기업
- 여성기업
- 사회적경제기업
- 국세청 선정 모범납세자(우대기간 내)

<별표 3> 사업별 대출한도(연간) 우대기준

☐ 시설자금 : 기업별 '최대출한도(잔액) 우대기준'과 동일

☐ 운전자금 : 10억원

- 수출향상기업(최근 1년간 직수출실적 50만불 이상이며 20% 이상 증가)
- 최근 1년간 10인 이상 고용창출 기업
- 최근 1년간 10억원 이상 시설투자기업(금회 포함)
- 약속어음 폐지·감축 기업
- 여성기업
- TIPS성공 졸업기업
- 경영혁신마일리지와 관련하여 500마일리지 사용기업
- BIG3 혁신성장 지원기업

<별표 4> 대출금리 우대 조건

☐ 대출금리 차감

- 시설자금 대출기업 : $\Delta 0.3\%p$

☐ 대출금리 우대

- ① 정책우대, ② 포용금융, ③ 성과창출 3개 분야로 구분하여 금리우대 목적에 최대 $\Delta 0.4\%p$ 금리인하 적용

①정책우대(최대△0.1%p)	②포용금융(최대△0.1%p)	③성과창출(최대△0.2%p)
<ul style="list-style-type: none"> • 소·부·장 강소기업 100·스타트업 100·경쟁력위원회 추천기업 • 일자리창출촉진자금 	<ul style="list-style-type: none"> • 사회적경제기업 • 여성기업 	<ul style="list-style-type: none"> • 고용증가 • 수출향상 • 탄소저감

* ③성과창출 분야 성과측정 및 금리우대는 '23년부터 적용예정

□ 대출이자 환급(~'21년 대출기업 대상으로 적용)

- ① (고용성과 유형) 대출전월 대비, 대출 후 3개월 내 고용한 인원에 대해 1년 이상 고용을 유지할시 1인당 최대 0.2%p 이자환급
- 고용증가 인원 유지기간에 따라 이자환급률을 차등 적용하며, 1년 유지시 0.1%p, 2년 유지시 0.1%p 추가 환급

인원확인 기준월			환급금리
기존인원	고용창출	고용유지	
대출전월	대출월 포함 3개월	대출월 포함 1년	1인당 0.1%p 환급
		대출월 포함 2년	1인당 0.1%p 추가 환급

* 시설자금 지원기업은 3개월 내 추가고용이 없을시, 6개월 내 고용실적 인정

** 고용창출 유형에 대한 추가환급은 既환급기업 대상으로 진행(별도 신청 불필요)

- ② (수출성과 유형) 신시장진출지원자금 대출 후 수출성공 또는 수출향상 성과 발생시, 0.3%p 이자환급

구분	대출이전 12개월(대출월 제외)	대출이후 12개월(대출월 포함)
수출성공	직수출실적 합계 10만불 미만	직수출실적 합계 10만불 이상
수출향상	-	직수출실적 합계 50만불 이상이고, 대출이전 12개월 대비 20% 이상 향상

- 고정금리 적용기업, 연체, 휴·폐업, 약정해지 기업은 이자환급 불가
- 환급한도 : 1년간* 납부한 이자총액(중진공 수납기준)
 - * (최초환급시) 최초대출일로부터 1년, (추가환급시) 대출월포함 13개월 시점으로부터 1년 (고용성과 유형은 고용유지 기간에 따라 이자환급률을 차등 적용하여 최대 2회 환급)
 - * 대리대출의 경우, 취급은행이 중진공에 수납한 이자 기준으로 환급 (대출금리에서 취급수수료(1.0%)를 차감 후 수납)

<별표 5> 업종별 융자제한 부채비율

※ 업종별 산업분류코드 중 하위코드 항목이 있을 경우 우선적용

번호	업종(KSIC-10)	평균부채 비율(%)	제한부채 비율(%)	사업전환 융자
1	A01(농업)	169.2	500.0	1,000.0
2	A03(어업)	267.9	500.0	1,000.0
3	B(광업)	158.5	475.4	950.7
4	C(제조업)	122.9	368.6	737.2
5	C10(식료품)	150.3	450.8	901.6
6	C11(음료)	135.6	406.7	813.5
7	C13(섬유제품(의복제외))	131.3	394.0	788.0
8	C14(의복, 의복액세서리 및 모피제품)	132.1	396.3	792.5
9	C15(가죽, 가방 및 신발)	129.5	388.5	777.1
10	C16(목재 및 나무제품(가구 제외))	164.1	492.4	984.8
11	C17(펄프, 종이 및 종이제품)	121.6	364.7	729.4
12	C18(인쇄 및 기록매체 복제업)	129.7	389.0	778.0
13	C19(코크스, 연탄 및 석유정제품)	132.2	396.5	793.0
14	C20(화학물질 및 화학제품(의약품 제외))	96.8	290.3	580.5
15	C21(의료용 물질 및 의약품)	67.9	200.0	400.0
16	C22(고무제품 및 플라스틱제품)	120.6	361.9	723.7
17	C23(비금속 광물제품)	99.1	297.4	594.8
18	C24(1차 금속)	135.6	406.7	813.4
19	C25(금속가공제품(기계 및 가구 제외))	140.8	422.5	845.0
20	C26(전자부품, 컴퓨터, 영상, 음향 및 통신장비)	104.2	312.7	625.4
21	C27(의료, 정밀, 광학기기 및 시계)	90.7	272.2	544.5
22	C28(전기장비)	109.5	328.4	656.8
23	C29(기타 기계 및 장비)	120.2	360.7	721.4
24	C30(자동차 및 트레일러)	162.5	487.6	975.3
25	C31(기타 운송장비)	305.8	500.0	1,000.0
26	C32(가구)	161.5	484.4	968.9
27	C33(기타 제품 제조업)	116.6	349.7	699.4
28	C34(산업용기계 및 장비수리업)	137.8	413.4	826.8
29	D35(전기, 가스, 증기 및 공기조절 공급업)	517.9	500.0	1,000.0

번호	업종(KSIC-10)	평균부채 비율(%)	제한부채 비율(%)	사업전환 용자
30	E(하수·폐기물 처리, 원료재생 및 환경복원업)	124.7	374.0	748.1
31	F(건설업)	105.8	317.3	634.6
32	G(도매 및 소매업)	136.7	410.2	820.3
33	H(운수 및 창고업)	173.7	500.0	1,000.0
34	I(숙박 및 음식점업)	351.2	500.0	1,000.0
35	J(정보통신업)	121.1	363.2	726.5
36	L(부동산업)	432.0	500.0	1,000.0
37	M(전문, 과학 및 기술 서비스업)	123.1	369.3	738.6
38	N(사업시설관리 및 사업지원 및 임대서비스업)	213.4	500.0	1,000.0
39	P(교육 서비스업)	170.1	500.0	1,000.0
40	R(예술, 스포츠 및 여가관련 서비스업)	246.5	500.0	1,000.0
41	기타산업	189.5	500.0	1,000.0

* 제한부채비율은 최소 200%, 최대 500% 이내 (부채비율=부채총계/자본총계)

** 한국은행 기업경영분석('20년) 의한 최근 3개년 가중평균 부채비율



「고용보험법」 및 「고용산재보험료징수법」 하위법령 일부개정안 입법예고

- 고용노동부 -

- 고용노동부(장관 안경덕)는 4월 5일 「고용보험법」 및 「고용보험 및 산업재해보상보험의 보험료징수 등에 관한 법률(이하 "고용산재보험료징수법")」 하위법령 일부개정안을 입법예고하고, 5월 16일까지 의견을 듣는다.
- 이번 개정안은 ▲특수형태근로종사자(이하, 특고)에 대한 고용보험 추가 적용방안을 포함, ▲고용장려금 제도개선, ▲자영업자 고용보험 가입요건 완화 등 고용보험 운영과정에서 파악된 보완 필요사항을 규정하고 있다.
- 이번에 입법예고한 「고용보험법」 및 「고용산재보험료징수법」 하위법령 일부개정안의 주요 내용은 아래와 같다.

1. 특수형태근로종사자(노무제공자) 고용보험 적용 관련

① 특고 5개 직종 고용보험 추가 적용(22.7.1. 시행)

- ❶ (추가 직종) 특고 5개 직종*을 고용보험 적용 대상 직종으로 추가

* 정보기술(IT) 소프트웨어 프리랜서, 화물차주(유통배송기사, 택배 지·간선기사, 특정품목운송차주), 골프장 캐디, 관광통역안내사, 어린이통학버스기사

- 5개 직종 추가 적용은 실태조사 및 노·사 및 전문가가 참여한 고용보험제도개선TF 논의와 고용보험위원회 의결(3.4.) 등을 거쳐 마련 (고보법시행령 개정)

- ❷ (보험료 산정방식) 추가되는 5개 직종의 고용보험료는 매월 사업주가 신고하는 월 보수액으로 산정하되,

- 소득확정이 어려운 화물차주(택배 지·간선기사, 특정품목운송차주), 골프장 캐디는 고용노동부장관이 별도로 정하는(6월 고시 예정) 직종별 기준보수로 월별보험료 산정 (징수법 시행령 개정)

② 특고, 예술인의 구직급여 수급자격의 정당한 이직사유

- 현행 구직급여 수급자격이 제한되지 않는 정당한 이직사유는 근로자를 기준으로 규정되어 있어, 특고·예술인의 특성에 맞춰 별도로 규정 (고보법시행규칙 개정)
 - * 예) 정년의 도래나 계약기간의 만료로 회사를 다닐 수 없게 된 경우 → 계약기간의 만료나, 그 밖의 사유로 노무를 제공할 수 없는 경우 등

2. 고용장려금 제도 개선

① 신청기간 근거 규정 명확화

- 고용장려금제도는 신청기간을 고용보험법에 포괄적 위임근거를 두고 하위법령에서 고시 등 재위임
 - 신청기간에 대한 재위임근거가 불명확하거나, 명시되지 않는 경우 등에 대하여 신청기간의 위임근거를 명확히 함 (고보법시행령·규칙 개정)
 - * 지역고용촉진장려금, 고용촉진장려금, 고용창출장려금 등 9개 사업

② 지원 대상 정비

- 지역고용촉진지원금*·고용촉진장려금**의 지원 제외 대상을 "4촌 이내 혈족"에서 "직계존·비속"으로 조정
 - * 고용기회가 뚜렷이 부족하거나 고용사정이 급속하게 악화되고 있는 지역으로 사업을 이전·신설·증설한 사업주 지원
 - ** 장애인·여성가장 등 취업이 특히 곤란한 사람의 취업 촉진을 위해 구직 등록을 한 취업취약계층을 6개월 이상 고용한 사업주 지원
- 또한, 고용촉진장려금 지원 대상에서 제외되었던 비상근 촉탁근로자도 6개월 이상 고용유지한 경우, 지원대상으로 포함하여 취약계층의 안정적인 취업 촉진 도모 (고보법시행규칙 개정)

③ 지원 업종 선정 근거 마련

- 고용장려금사업 중 지원 요건만 정하고 있는 사업*에 대하여 지원업종을 정할 근거 규정 마련 (고보법시행령 개정)

* 고용유지지원금, 지역고용촉진지원금, 고용촉진장려금, 출산육아기 고용안정장려금

※ 예) 공공성이 있는 국가·지방자치단체·공공기관 등은 제외

3. 자영업자 고용보험 가입요건 완화

- 그간 자영업자 고용보험에는 실제 사업을 영위하고, 사업자등록이 되어 있는 자만 가입할 수 있었으나,
 - 사업자등록이 없더라도 고용노동부장관이 별도로 정하는 경우*
(6월중 고시 예정)는 고용보험에 가입할 수 있도록 근거 규정 마련
(징수법시행령 개정)
 - * 예) 고유번호증 등

4. 서식 정비 및 학생연구자에 대한 산재보험료 완화

- ❶ 구직급여를 신청하는 일용근로자는 이직확인서를 제출할 필요가 없어 매월 사업주가 신고하는 「근로내용 확인신고서」로 수급자격 여부 확인토록 정비
→ 일용근로자에 대해서는 상용근로자가 제출해야 하는 이직확인서 제출을 폐지 (고보법시행규칙 개정)
 - ❷ 건설도급 특례에 따라 건설업 중 6개 업종*은 피보험자격신고를 원수급인이 아닌 하수급인이 하고 있음
* 건설사업자, 주택건설사업자, 전기공사사업자, 정보통신공사사업자, 소방시설업자, 문화재수리업자(「고용보험법」 제15조제2항 각호)
→ 원수급인이 하수급인 신고시 6개 업종의 등록증 사본을 첨부하도록 하여 확인절차에 의한 행정처리 지연 등 개선 (고보법시행규칙 개정)
 - ❸ 학생연구자에 대한 산재보험료 부담 완화
→ 학생연구자 산재보험 적용(22. 1월 시행)에 따라 개별실적요율 적용사업* 판단을 위한 상시근로자 수에 재해율이 낮은 학생연구자를 포함, 대학·연구기관 등의 보험료 부담 완화 (징수법시행령 개정)
* 상시 근로자수 30인 이상(건설업 외) 또는 총 공사금액 60억원이상 사업(건설업)
- 고용노동부 김영중 고용정책실장은 "이번 개정안은 노사 및 전문가 논의를 바탕으로 고용보험 적용대상을 확대하는 방안을 중심으로, 다양한 고용보험 제도 보완사항을 담고 있다."라면서,
- "이해관계자 및 국민께서도 고용보험 제도가 보다 합리적으로 운영될 수 있도록 입법예고 기간 중 적극적인 의견개진을 요청드립니다."고 밝혔다.



부가세영세율과표확정 및 회계반영시 외화외상매출금 평가의 기준 재정환율

통 화 명	4월 1일(금)	4월 4일(월)	4월 5일(화)	4월 6일(수)	4월 7일(목)
미 달 러 (USD)	1210.70	1216.10	1216.70	1212.60	1219.10
위 안 화 (CNH)	190.44	191.27	191.13	190.30	191.13
일 본 엔 (JPY)	993.88	991.64	991.00	981.11	984.14
유 로 화 (EUR)	1340.55	1343.06	1335.08	1322.64	1328.39
영 국 파 운 드 (GBP)	1591.71	1593.8	1595.34	1585.84	1593.12
캐 나 다 달 러 (CAD)	968.29	971.21	974.18	970.97	971.01
홍 콩 달 러 (HKD)	154.58	155.22	155.30	154.80	155.55

통 화 명	4월 8일(금)	4월 11일(월)	4월 12일(화)	4월 13일(수)	4월 14일(목)
미 달 러 (USD)	1218.50	1224.00	1232.00	1236.60	1227.70
위 안 화 (CNH)	191.41	192.44	193.20	193.77	192.34
일 본 엔 (JPY)	981.47	984.20	982.03	985.69	977.82
유 로 화 (EUR)	1324.88	1333.24	1340.35	1338.87	1337.28
영 국 파 운 드 (GBP)	1592.76	1596.10	1604.99	1607.83	1610.56
캐 나 다 달 러 (CAD)	968.06	973.82	974.84	978.56	976.96
홍 콩 달 러 (HKD)	155.48	156.13	157.18	157.80	156.61

통 화 명	4월 15일(금)	4월 18일(월)	4월 19일(화)	4월 20일(수)	4월 21일(목)
미 달 러 (USD)	1224.20	1230.10	1232.80	1234.90	1237.10
위 안 화 (CNH)	192.02	192.79	193.24	193.45	192.58
일 본 엔 (JPY)	971.55	971.91	969.45	956.06	967.13
유 로 화 (EUR)	1325.20	1330.66	1328.84	1332.33	1342.75
영 국 파 운 드 (GBP)	1600.40	1606.14	1603.26	1605.99	1617.20
캐 나 다 달 러 (CAD)	970.74	975.07	977.68	979.22	990.39
홍 콩 달 러 (HKD)	156.09	156.83	157.19	157.46	157.71

통 화 명	4월 22일(금)	4월 25일(월)	4월 26일(화)	4월 27일(수)	4월 28일(목)
미 달 러 (USD)	1236.40	1241.70	1247.0	1248.30	1263.10
위 안 화 (CNH)	191.43	191.55	189.83	190.20	191.67
일 본 엔 (JPY)	963.42	964.61	974.03	980.79	982.92
유 로 화 (EUR)	1339.76	1342.03	1335.52	1328.82	1332.70
영 국 파 운 드 (GBP)	1611.8	1593.04	588.49	1570.24	1583.42
캐 나 다 달 러 (CAD)	982.67	975.99	979.2	974.44	985.26
홍 콩 달 러 (HKD)	157.61	158.24	158.92	159.10	160.98

※ 상기의 기준·재정환율은 금융결제원의 자회사인 (주)서울외국환중개에서 고시한 내용으로 외화외상매출의 회계반영, 결산 평가와 부가세영세율 과세표준 계산시 적용됩니다.

※ (주)서울외국환중개 홈페이지(<http://www.smbs.biz>, 전화 : 3705-5500)에서 당일의 기준환율을 보실 수 있습니다.